

## ZESPÓŁ USŁUG PROJEKTOWYCH

Wiesław Politański i s-ka  
spółka cywilna

97-400 Bełchatów

ul. Piłsudskiego 15, tel/fax 633-34-34

NIP 769-18-29-531

UMOWA/ZLECENIE 3 /2012

**Oświadczenie:**

Stosownie do przepisu art. 20 ust. 4 ustawy z dnia 7 lipca 1994 r. Prawo Budowlane (tj. Dz. U. z 2006 r. Nr 156, poz. 1118, z późn. zm.) oświadczam, że projekt niniejszy został sporządzony zgodnie z obowiązującymi przepisami i zasadami wiedzy technicznej.

<b>STADIUM</b>	<b>PROJEKT BUDOWLANY</b>
<b>OBIEKT</b>	<b>Przyłącze wodociągowe oraz przyłącze i instalacja kanalizacji sanitarnej i deszczowej do budynku mieszkalnego.</b>
<b>ADRES</b>	<b>Bełchatów, oś. Binków, dz, nr 366/28, 366/2/droga/, obr.14</b>
<b>BRANŻA</b>	<b>SANITARNA</b>
<b>INWESTOR</b>	<b>Wiesław Wojciechowski ul. Paderewskiego 4/38, 97- 400 Bełchatów</b>

**PROJEKT OPRACOWALI:**

FUNKCJA	IMIĘ I NAZWISKO	NR UPRAWNIEN	DATA	PODPIS
PROJEKTANT	tech. bud. Andrzej Laskiewicz	UAN.V.8388(97)87 spec. instalac.-inżynieryjna	01.2012	
PROJEKTANT				

BEŁCHATÓW, styczeń 2012 r.

EGZEMPLARZ nr 1

## SPIS TREŚCI

Starostwo Powiatowe w Belchatowie  
Wydział Architektury i Budownictwa

1. Strona tytułowa .....	str. 1
2. Spis treści .....	str. 2
3. Protokół ZUDP .....	str. 3
4. Warunki techniczne .....	str. 4,5
5. Opis techniczny .....	str. 6
6. Opracowanie geodezyjne.....	str. 7
7. Mapa sytuacyjno-wysokościowa .....	str. 8
8. Profil przyłącza wodociągowego.....	str. 9
9. Profil przyłącza k. sanitarnej.....	str. 10
10. Profil przyłącza k. deszczowej.....	str. 11
11. Informacja BIOZ .....	str. 12,13
12. Uprawnienia i zaświadczenie.....	str. 14

Starostwo Powiatowe w Bełchatowie  
Wydział Architektury i Budownictwa  
BEŁCHATÓW - M 2012-01-27

**Starostwo Powiatowe w Bełchatowie  
Wydział Geodezji, Kartografii i Katastru  
ZESPÓŁ UZGADNIANIA  
DOKUMENTACJI PROJEKTOWEJ**

**OPINIA NR ZUDP-134/2012**

**Uzgodnienie : PRZYŁĄCZE WODOCIĄGOWE, KANALIZACJI  
SANITARNEJ I DESZCZOWEJ**

**Charakterystyka : Przyłącze wodociągowe, przyłącze i zewnętrzna instalacja  
kanalizacji sanitarnej i deszczowej do proj. budynku na dz. 366/28.**

**Lokalizacja obiektu : m. BEŁCHATÓW, obr. 14, ul. ŻŁOTA**

**Nr zlecenia : 1094-1/2012**

**Inwestor : WOJCIECHOWSKI WIESŁAW  
97-400 BEŁCHATÓW  
Paderewskiego 4/38**

**Nazwa jednostki projektowej : ZESPÓŁ USŁUG PROJ.  
W. POLITAŃSKI i s-ka s.c.  
97-400 BEŁCHATÓW  
Piłsudskiego 15**

PODSAWA PRAWNA UZGODNIENIA  
Ustawa z dnia 17 maja 1989 roku Prawo Geodezyjne i Kartograficzne (tekst jednolity Dz.U.Nr 193 poz. 1287 z 2010 r.) Rozporządzenie MRRIb z dnia 2.04.2001 r w sprawie geodezyjnej ewidencji sieci uzbrojenia terenu oraz zespołów uzgadniania dokumentacji projektowej (Dz.U.Nr 38 z 2001r poz. 455. Zarządzenie nr 3/99 z 14.01.1999 r Starosty Powiatu Bełchatowskiego.  
POUCZENIE  
Uzgodnione usytuowanie sieci uzbrojenia terenu podlega wytyczeniu i geodezyjnej inwentaryzacji powykonawczej przez jednostki uprawnione do wykonywania prac geodezyjnych. W razie niezgodności realizacji sieci uzbrojenia terenu z uzgodnionym projektem inwestor zobowiązany jest przedłożyć mapę z wynikami pomiarów powykonawczych właściwemu organowi administracji architektoniczno-budowlanej. Uzgodnienie usytuowania projektowanych sieci uzbrojenia terenu zachowuje ważność przez okres 3 lat od daty wydania opinii w sprawie uzgodnienia usytuowania projektowanych sieci uzbrojenia terenu. Uzgodnienie traci ważność w przypadku, o którym mowa w § 13 Rozp. MRRIb z dnia 2.04.2001 w sprawie geodezyjnej ewidencji sieci uzbrojenia terenu oraz zespołów uzgadniania dokumentacji projektowej.

**Po rozpatrzeniu wniosku na posiedzeniu ZUDP w dniu 2012-01-26 przedłożony projekt został uzgodniony pozytywnie.**

**Przewodniczący zespołu**

Z up. STAROSTY  
*Małgorzata Dembska*  
Przewodniczący Zespołu  
Uzgadniania Dokumentacji Projektowej



4

**Zakład Wodociągów i Kanalizacji „WOD.-KAN.”**  
**Spółka z o.o. z siedzibą w Belchatowie**  
**97-400 Belchatów, ul. Św. Faustyny Kowalskiej nr 9**

tel./ fax: centr. 044 633-83-06, 044 633-83-08, 044 633-83-09  
e-mail: wodkan@wodkan-belchatow.pl  
www.wodkan-belchatow.pl

NIP: 769-050-22-13, REGON: 590005919  
Sąd Rejonowy dla Łodzi-Śródmieścia w Łodzi, Nr KRS: 0000109360  
Wysokość kapitału zakładowego: 47.683.150,00 zł

DN / DJT / TI / *11.09.10* / 10

Belchatów 03.09.2010 r.

Nr sprawy: BOK 1431/10

**Pan**  
**Wiesław Wojciechowski**  
**ul. Paderewskiego 4/38**  
**97-400 Belchatów**

dotyczy: warunków technicznych na podłączenie do sieci wod-kan.

W odpowiedzi na podanie informujemy, że wyrażamy zgodę na podłączenie do sieci wod.-kan. działki nr 366/28 przy ul. Złotej na os. Binków.

Przyłącze wodociągowe wykonać do projektowanego w ulicy Złotej wodociągu  $\varnothing$  110 PE Włączenie za pomocą nawiertki typu NCS z dodatkową zasuwą odcinającą. Wodociąg wykonać z rur PE 100 SDR 11.

Zamontowanie wodomierza zaprojektować w szczelnej studni wodomierzowej wykonanej z tworzywa sztucznego, z zamontowaną konsolą wodomierzową. W przypadku usytuowania budynku w odległości mniejszej niż 15 m. od linii rozgraniczającej nieruchomość od ulicy (drogi, innych terenów) lub gdy długość przyłącza na terenie działki jest mniejsza niż 15 m, wodomierz można zamontować w budynku.

Projektowany dla osiedla Binków wodociąg na chwilę obecną nie jest realizowany.

Przyłącze kanalizacji sanitarnej i deszczowej wykonać odpowiednio do kanału sanitarnego  $\varnothing$  200 i deszczowego  $\varnothing$  400, poprzez wykonane w kierunku działki odejścia kanałów o średnicy ks  $\varnothing$  160, kd  $\varnothing$  160, zaślepione przed granicą działki ( szkic z inwentaryzacji w załączeniu ).

Możliwość włączenia do sieci wod.-kan. po wybudowaniu i odbiorze końcowym sieci na os. Binków.

**Na terenie działki, w odległości 2 m od granicy lub większej, uzasadnionej technicznie, w celu podłączenia ścieków sanitarnych należy wybudować studzienkę rewizyjną.**

**Kategorycznie zabrania się odprowadzania wód deszczowych do kanalizacji sanitarnej.**

**Zapewniamy dostawę wody po wybudowaniu wodociągu i przyłącza wodociągowego.**

Ponadto wprowadza się dodatkowy punkt do warunków technicznych przyjmujący brzmienie:

**„ Włączenie do wodociągu i kanalizacji sanitarnej wykonuje odpłatnie tylko i wyłącznie Zakład Wodociągów i Kanalizacji „WOD.-KAN.”, będący jednostką eksploatującą sieć”.**

Na powyższe należy spełnić następujące warunki:

./.

1. Wykonać dokumentację techniczną na aktualnym podkładzie geodezyjnym.
2. Dokumentację techniczną należy wykonać zgodnie z obowiązującymi przepisami i normami.
3. W dokumentacji technicznej należy przewidzieć zabezpieczenie wody przed wtórnym zanieczyszczeniem zgodnie z normą PN-B-01706:1992/Az1:1999.
4. Dokumentację należy uzgodnić z „WOD.-KAN.” Bełchatów, Zespołem Uzgadniania Dokumentacji .
5. Przyłącza może wykonać zakład lub osoba fizyczna uprawniona do prowadzenia tego rodzaju robót.
6. Pobór wody musi być opomiarowany. Wodomierz jest montowany przez „WOD.-KAN.” po uprzednim przygotowaniu instalacji przez Inwestora do jego zamontowania zgodnie z normą.
7. W przypadku montażu wodomierza w budynku należy zestaw wodomierzowy zamontować w odległości max. 1,0 m od ściany, przez którą zostanie dokonane przejście z instalacją do budynku, w pomieszczeniu o wys. nie mniejszej niż 1,8 m. , w miejscu dostępnym do dokonywania odczytów, plombowania i wymiany.
8. W przypadku konieczności budowy studzienki wodomierzowej należy ją zlokalizować na działce, maksymalnie w odległości 2 m. od granicy działki. Wykonać szczelną studzienkę wodomierzową z tworzywa sztucznego i z konsolą wodomierzową (z atestem) .
9. Wykonanie bocznikowania wodomierza leży w gestii Inwestora i należy je wykonać przed montażem wodomierza.
10. Termin prowadzenia robót należy ustalić z Urzędem Miejskim Bełchatów oraz uzyskać zgodę na prowadzenie wykopów.
11. O rozpoczęciu robót wykonawca zobowiązany jest powiadomić „WOD.-KAN.”, a po ich zakończeniu przed zasypaniem zgłosić do przeglądu technicznego.
12. Przed zasypaniem wykopów zgłosić do zainwentaryzowania przez służby geodezyjne wykonane przyłącza.
13. Na użytkowanie wodociągu i jego eksploatację uzyskać zgodę Państwowego Terenowego Inspektora Sanitarnego.
14. Po zakończeniu robót dostarczyć do „WOD.-KAN.” jeden egzemplarz dokumentacji powykonawczej i inwentaryzacji.
15. Po spełnieniu w/w warunków należy zgłosić się do Zakładu Wodociągów i Kanalizacji „WOD.-KAN.” Bełchatów w celu podpisania umowy na dostawę wody i odbiór ścieków.

**PROSIMY O BEZWZGLĘDNE PRZESTRZEGANIE W/W WARUNKÓW.**

**Niniejsze warunki są załącznikiem do dokumentacji technicznej.**

**W ciągu dwóch lat od ich wydania należy opracować dokumentację techniczną ,  
w przeciwnym wypadku warunki tracą ważność.**

WICEPREZES ZARZĄDU  
DYREKTORIS ROZWOJU  
I UTRZYMANIA RUCHU

mgr inż. Ryszard Błażejewski

## OPIS TECHNICZNY

do projektu przyłącza wodociągowego, przyłącza i instalacji kanalizacji sanitarnej i deszczowej do budynku mieszkalnego w Bełchatowie, oś Binków, dz. 366/28, 366/2/droga/.

Starostwo Powiatowe w Bełchatowie  
Wydział Architektury i Budownictwa

### 1. Podstawa opracowania

- zlecenie inwestora
- warunki techniczne wydane przez ZWiK „WOD-KAN” w Bełchatowie
- mapa sytuacyjno-wysokościowa 1:500
- obowiązujące normy, przepisy

### 2. Przedmiot opracowania

Przedmiotem opracowania jest projekt budowlany przyłącza wodociągowego, przyłącza i instalacji kanalizacji sanitarnej i deszczowej do budynku mieszkalnego w Bełchatowie, oś Binków, dz. 366/28,366/2/droga/, obręb 14. Właścicielem w/w działki budowlanej jest P. Wiesław Wojciechowski, zamieszkały w Bełchatowie, ul. Paderewskiego 4/38.

### 3. Opis rozwiązania przyłącza wodociągowego

Zaprojektowano przyłącze wodociągowe z rur PE –PN10 o średnicy 40 mm.(SDR-11) Włączenie należy wykonać do projektowanego wodociągu PE  $\phi$  110 mm. za pomocą nawiertu typu NCS 110/32 oraz dodatkowej zasuwki odcinającej  $\phi$  32 mm. Wodociąg ułożyć na podłożu piaskowym – grubość 15 cm. Po zmontowaniu przyłącza, należy przeprowadzić próbę ciśnieniową, na ciśnienie 1,0 MPa. Próbę należy uznać za pozytywną, jeżeli w ciągu 30 min. nie nastąpi spadek ciśnienia na manometrze kontrolnym. Następnie rurociąg należy przepłukać wodą z wodociągu. Trasę wodociągu oznaczyć taśmą sygnalizacyjną koloru niebieskiego z wkładką metalową. Taśmę ułożyć na wysokości 0,30 m. ponad wierzch rury. Końcówkę wrzeczona zasuwki odcinającej umieścić w żeliwnej skrzynce ulicznej do zasuw NR KAT.857. Skrzynkę zabezpieczyć przed uszkodzeniem przez obetonowanie. Miejsce usytuowania zasuwki odcinającej należy oznaczyć za pomocą tablicy orientacyjnej, umieszczonej na istniejącym trwałym obiekcie lub specjalnym słupku, na wysokości ~2,0m. w miejscu widocznym, w odległości nie większej niż 25,0 m od oznaczonego uzbrojenia.

Zestaw wodomierzowy zamontować w pomieszczeniu w odległości 1,0 m od ściany przez którą zostanie dokonane przejście. Do pomiaru ilości pobieranej wody, przewidziano wodomierz skrzydełkowy, jednostrumieniowy typu JS – 2,50m<sup>3</sup>/h, z suchobieżnym liczydłem o średnicy nominalnej dn = 20 mm. Zestaw wodomierzowy zamontować zgodnie z normą PN-B 72010/98+Az1/99. Do zabezpieczenia wody przed wtórnym zanieczyszczeniem zaprojektowano zawór antyskażeniowy typu EA 251 Danfoss  $\phi$  20 mm.

### 4. Opis rozwiązania przyłącza i instalacji kanalizacji sanitarnej

Zaprojektowano przyłącze i instalację kanalizacji sanitarnej z rur PVC o średnicy 160 mm. Włączenie należy wykonać do odejścia  $\phi$  160 w kierunku działki. Kanał posadzić na podłożu piaskowym – grubość 20 cm. Podłoże należy dokładnie zagęścić. Studnia SI Tegra  $\phi$  600/150st.

### 5. Opis rozwiązania przyłącza i instalacji kanalizacji deszczowej

Zaprojektowano przyłącze i instalację kanalizacji deszczowej z rur PVC o średnicy 160 mm. Włączenie należy wykonać do odejścia  $\phi$  160 w kierunku działki. Kanał posadzić na podłożu piaskowym – grubość 20 cm. Podłoże należy dokładnie zagęścić. Studnia DI Tegra  $\phi$  600/150st.

Przed zasypaniem wykopów, należy zgłosić wykonany wodociąg, kanał sanitarny i deszczowy uprawnionym służbom geodezyjnym w celu dokonania inwentaryzacji. Zasypkę rurociągów prowadzić ręcznie, piaskiem do wysokości 0,30 m. ponad wierzch rury. Pozostałą część zasyпки można wykonać mechanicznie, gruntem z wykopu.

Wszystkie roboty związane z budową przyłączy, należy wykonać zgodnie z „WARUNKAMI TECHNICZNYMI WYKONANIA I ODBIORU ROBÓT BUDOWLANO-MONTAŻOWYCH” cz. II oraz zgodnie z przepisami BHP wymogami stosowanych norm.

tech. Andrzej Lasbiewicz  
specj. instalacji inżynierskich  
Upr. UAN 12368(97)87

7

USŁUGI GEODEZYJNE  
Starostwo Powiatowe w Bełchatowie  
Wydział Geodezji i Katastru  
tel. (0-44) 31-11-99  
NIP 769-106-19-81, REG. 590389821

OPRACOWANIE GEODEZYJNE  
DLA PRZYŁĄCZA WODOCIĄGOWEGO ORAZ PRZYŁĄCZA KANALIZACJI  
SANITARNEJ I DESZCZOWEJ  
M. BEŁCHATÓW, OBR. 14, UL. ŻŁOTA, DZ. 259/13, 366/28

UKŁAD '1965'

UKŁAD "2000"

Nr	X (m)	Y (m)	Nowy numer	X (m)	Y (m)
1	5549953,73	4519612,70	1_00	5692447,67	6597225,65
2	5549956,61	4519598,24	2_00	5692449,92	6597210,61
3	5549955,15	4519597,94	3_00	5692448,45	6597210,37
D1	5549945,41	4519607,78	D1_00	5692439,13	6597220,61
D2	5549947,95	4519604,18	D2_00	5692441,52	6597216,91
S1	5549943,50	4519607,50	S1_00	5692437,21	6597220,41
S2	5549946,20	4519603,78	S2_00	5692439,75	6597216,58

GEODETA

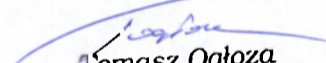
  
Tomasz Ogłóza

F.P.205m.n.p.m

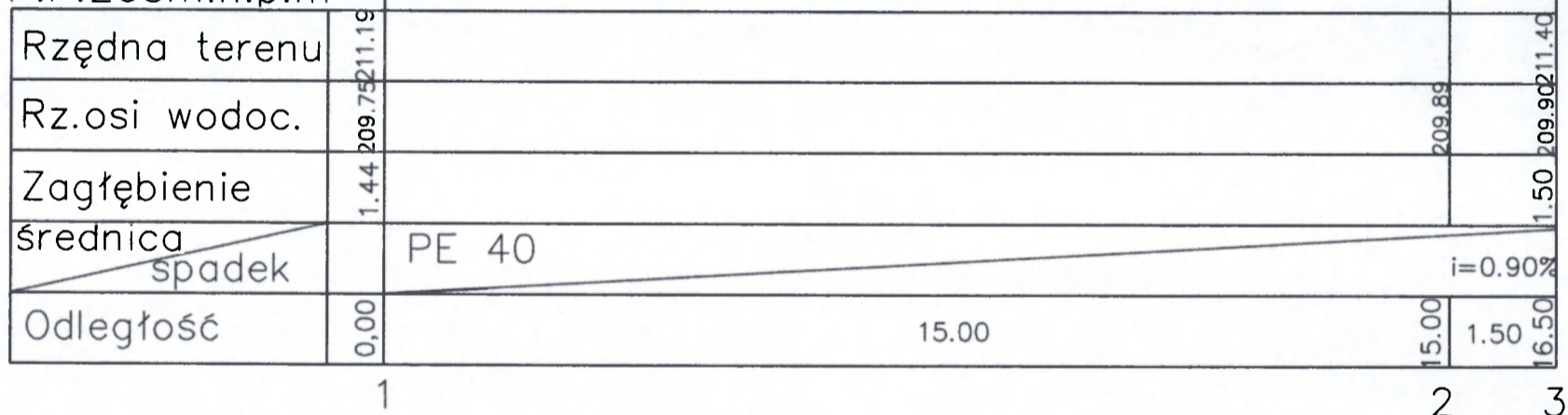

Stosowno Powiatowe w Belchatowie  
Wydział Architektury i Budownictwa

Obiekt	Przyłącze wodociągowe	Skala
Lokalizacja	B-tów, dz.366/28, oś.Binków, ob.14	1:100/100
Temat rys.	Profil sieci wodociągowej	Nr rys.
Data opr.	styczeń 2012	IS-2
Projektant	Andrzej Laskiewicz	Podpis
Projektant		Podpis



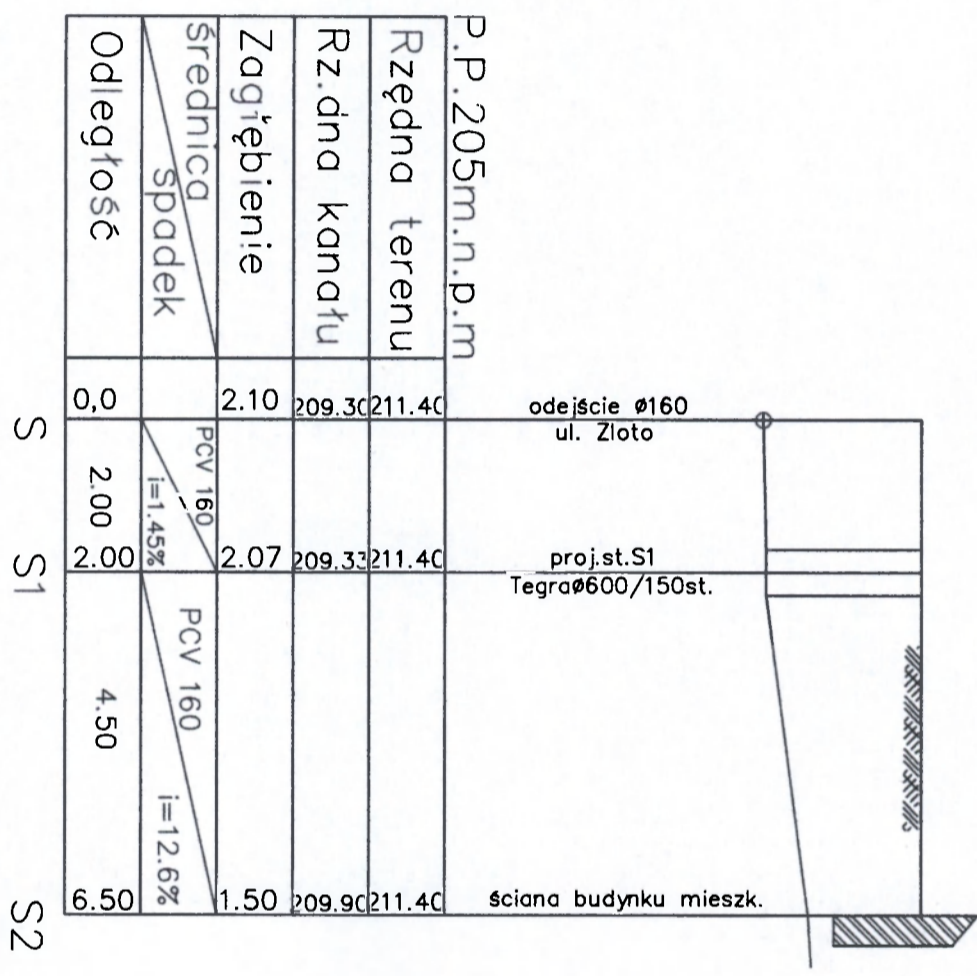

Obiekt	Przyłącze i inst. k. sanitarnej	Skala
Lokalizacja	B-iów, dz. 366/28, os. Binków, ob. 14	1:100/100
Temat rys.	Profil kanalizacji sanitarnej	Nr rys.
Data opr.	styczeń 2012	IS-3
Projektant	Andrzej Laskiewicz	Projektant
Projektant		Projektant

Stowarzyszenie Powiatowe w Belchatowie  
 Biuro Architektury i Budownictwa

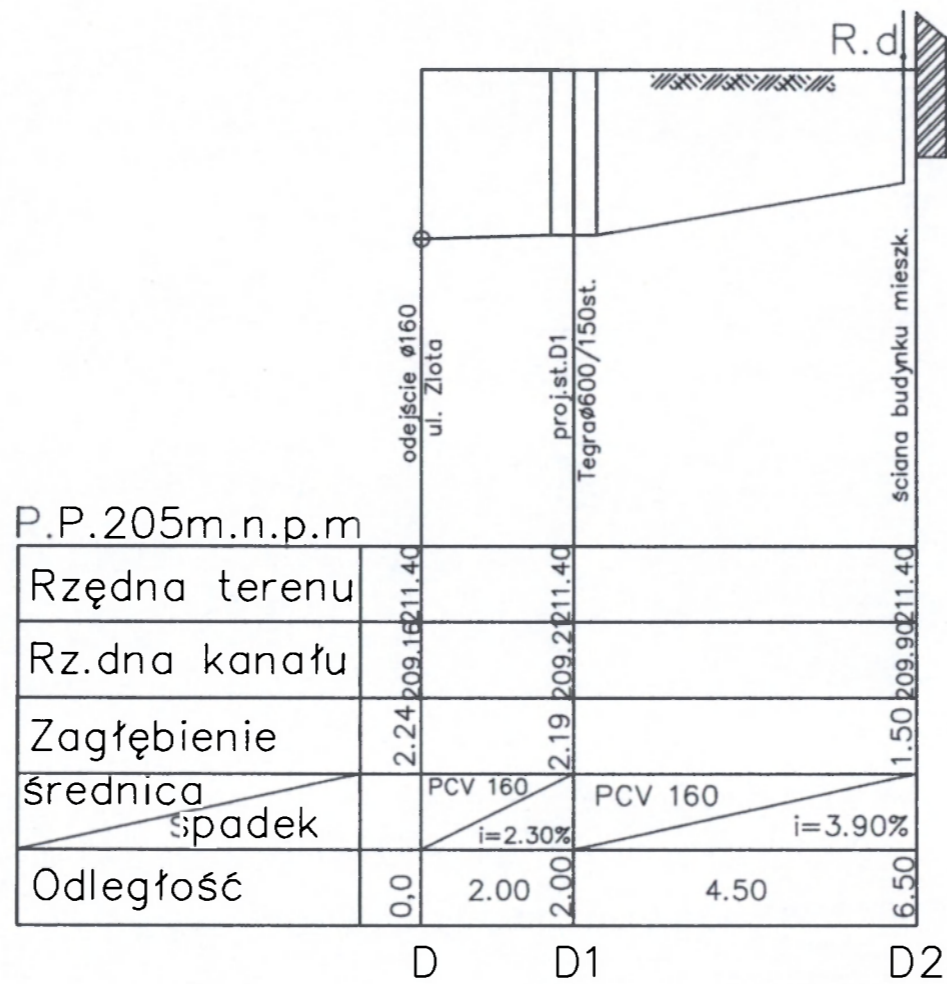

Starostwo Powiatowe w Belchatowie  
Wydział Architektury i Budownictwa

Obiekt	Przyłącze i inst. k. deszczowej	Skala
Lokalizacja	B-tów,dz.366/28,os.Binków,ob.14	1:100/100
Temat rys.	Profil kanalizacji deszczowej	Nr rys.
Data opr.	styczeń 2012	IS-4
Projektant	Andrzej Laskiewicz	<small>Podpis</small>
Projektant		<small>Podpis</small>

12

Starostwo Powiatowe w Bełchatowie  
Wydział Architektury i Budownictwa

## INFORMACJA DOTYCZĄCA BEZPIECZEŃSTWA I OCHRONY ZDROWIA

**JEDNOSTKA PROJEKTOWA:**

Zespół Usług Projektowych  
97-400 Bełchatów, ul. Piłsudskiego 15

**TEMAT:**

Przyłącze wodociągowe oraz przyłącze i instalacja kanalizacji sanitarnej i deszczowej do budynku mieszkalnego.

Adres: os. Binków, dz. 366/28,366/2/droga/, obr. 14, m. Bełchatów.

**INWESTOR:**

Wiesław Wojciechowski  
Adres zam. ul. Paderewskiego 4/38, 97-400 Bełchatów.

Informację sporządził: Andrzej Laskiewicz  
ul. Wyszynskiego 4/49, Bełchatów

tech. Andrzej Laskiewicz  
spec. ins. architekcyjno-inżynierskie  
Upr. Ust. W. 0222/07/27

## 1. Podstawa opracowania

Niniejszą informację opracowano na podstawie rozporządzenia Ministra Infrastruktury z dnia 23.06.2003 r w sprawie informacji dotyczącej Bezpieczeństwa i Ochrony Zdrowia oraz Planu Bezpieczeństwa i Ochrony Zdrowia ( DZ.U z dnia 10 lipca 2003 r.)

## 2. Zakres robót i kolejność realizacji:

Zakres robót obejmuje wykonanie przyłącza wodociągowego oraz przyłącza i instalacji kanalizacji sanitarnej i deszczowej do budynku mieszkalnego. Rury łączone na złączki montowane w wykopie.

## 3. Wykaz istniejących obiektów budowlanych

Rozpatrywana działka jest nie zabudowana

## 4. Elementy zagospodarowania terenu mogą stwarzać zagrożenie bezpieczeństwa i ochrony zdrowia i ludzi.

Uznano, że na zagospodarowanym terenie nie występują elementy mogące stwarzać zagrożenie dla bezpieczeństwa i zdrowia ludzi:

## 5. Wskazania dotyczące przewidywanych zagrożeń podczas realizacji robót budowlanych.

Uznano, że podczas realizacji robót budowlanych mogą wystąpić zagrożenia w rozumieniu cytowanego w poz.3.4.1 rozp. Ministra Infrastruktury:

- uraz od elektronarzędzi
- porażenie prądem
- prace montażowe instalacyjne
- wpadnięcie do wykopu
- ruch uliczny

## 6. Instruktaż pracowników

Należy przeprowadzić szkolenie pracowników pod względem BHP na następujących stanowiskach pracy:

- Szkolenie BHP przy wykonywaniu robót ziemnych
- Szkolenie BHP przy robotach montażowych ( montaż wodociągu, kanalizacji sanitarnej i deszczowej )

Poza szkoleniem podstawowym nie przewiduje się dodatkowo szkolenia specjalistycznego pracowników.

## 7. Środki techniczne i organizacyjne zapobiegające niebezpieczeństwom w strefach szczególnego zagrożenia

Kierownik budowy zobowiązany jest opracować Plan BIOZ w przypadku szczególnego zagrożenia pracowników.

## 8. Wnioski końcowe

W rozumieniu rozporządzenia Ministra Infrastruktury z dnia 23.06.2003 r w sprawie informacji dotyczącej Bezpieczeństwa i Ochrony Zdrowia ( Dz.U. z dnia 10 lipca 2003 r.) rozpatrywany obiekt nie wymaga sporządzenia Planu BIOZ. (wykop o głębokości mniejszej niż 3.0 m o bezpiecznym nachyleniu ścian).

Opracował:

tech. inż. Andrzej Lisowski  
specjalista ds. budownictwa  
Ustawa z dnia 18.02.2001 r. o  
0222/9737

**ŁÓDZKA OKRĘGOWA**  
**IZBA INŻYNIERÓW BUDOWNICTWA**

*utworzona 23 marca 2002 roku*  
*jako jednostka organizacyjna Polskiej Izby Inżynierów Budownictwa*

Starostwo Powiatowe w Bełchatowie  
Wydział Architektury i Budownictwa

Łódź, 25 października 2011 r.

**ZAŚWIADCZENIE nr 7883**

**Pan Andrzej Marek LASKIEWICZ**

zamieszkały: 97-400 Bełchatów

ul. Wyszyńskiego 4 m. 49

jest członkiem Łódzkiej Okręgowej Izby Inżynierów Budownictwa  
wpisanym pod numerem ewidencyjnym **ŁOD/IS/7883/07**  
i posiada wymagane ubezpieczenie od odpowiedzialności cywilnej za szkody,  
które mogą wynikać w związku z wykonywaniem samodzielnych funkcji  
technicznych w budownictwie.

Niniejsze zaświadczenie jest ważne  
od dnia 1 listopada 2011 r. do 30 kwietnia 2012 r.

**PRZEWODNICZĄCY**  
Rady Łódzkiej Okręgowej  
Izby Inżynierów Budownictwa  
*Grzegorz Cieśliński*  
mgr inż. Grzegorz Cieśliński

URZĄD WOJEWÓDZKI  
w POWIATOWYM TRYBUNALSKIM

Dziennik Urzędowy Powiatu, dnia 23.09.1987 r.

Nr. UAN.V.8380(97)87

DECYZJA O STWIERDZENIU PRZYGOTOWANIA ZAWODOWEGO  
do pełnienia samodzielnych funkcji technicznych w budownictwie

Na podstawie § 5 ust. 2, par. 2 ust. 2 pkt. 2, i § 13 ust. 1 pkt. 4, lit. a i b  
par. 6 ust. 4, par. 7  
rozporządzenie Ministra Gospodarki Terenowej i Ochrony Środowiska z dnia 20 lutego 1975 r.  
w sprawie samodzielnych funkcji technicznych w budownictwie (Dz. U. Nr 8, poz. 46) stwierdza

się, że: Obywatel(ka) Andrzej Marek LASKIEWICZ

technik budowlany - wyposaż. sanit. bud.  
(tytuł zawodowy - zawodowy)

urodzony(a) dnia 12 lutego 1951 r. w Żarnowie

posiada przygotowanie zawodowe upoważniające do wykonywania samodzielnych funkcji

kierownika budowy i robót  
(rodzaj funkcji)

w specjalności instalacyjno - inżynierskiej  
(rodzaj specjalności techniczno-budowlanej)

w zakresie sieci i instalacje sanitarne

(specjalizacja zawodowa)

Obywatel(ka) Mieczysław Marek JASKIEWICZ jest upoważniony(a) do:  
(Imię i nazwisko)

- 1) kierowania, nadzorowania i kontrolowania budowy i robót, kierowania i kontrolowania wytwarzania konstrukcyjnych elementów instalacji i sieci oraz oceniania i badania stanu technicznego w zakresie instalacji sanitarnych oraz sieci wodociagowych, kanalizacyjnych i ciepłych uzbrojenia terenu – o powszechnie znanych rozwiązaniach konstrukcyjnych,
- 2) sporządzania w budownictwie osób fizycznych projektów instalacji sanitarnych – o powszechnie znanych rozwiązaniach konstrukcyjnych i schematach technicznych.



Główny Architekt Województwa  
mgr inż. arch. Bohdan Górnyczyński

(podpis i pieczęć)

Prezydent Miasta Belchatowa  
ul. Kościuszki 1  
97-400 Belchatów

Belchatów-2012.01.17  
Urząd Miasta w Belchatowie  
Wydział Architektury i Budownictwa

WIM.7230.4.6.2012

#### DECYZJA

Na podstawie art. 39 ust. 3, 3a ustawy z dnia 21 marca 1985 roku o drogach publicznych (tekst jednolity: Dz. U. z 2007 r. Nr 19 poz. 115 z późn. zm.), art. 104 ustawy z dnia 14 czerwca 1960 roku Kodeks postępowania administracyjnego (tekst jednolity: Dz. U. z 2000 r. Nr 98 poz. 1071, z późn. zm.) oraz upoważnienia Prezydenta Miasta Belchatowa KP. 0113-19/07 z dnia 2007-01-16 w sprawie wydawania decyzji administracyjnych z zakresu lokalizacji urządzeń w pasie drogowym nie związanych z jego funkcjonowaniem po rozpatrzeniu wniosku złożonego przez **Pana Wiesława Wojciechowskiego, zam. ul. Paderewskiego 4/38, 97-400 Belchatów.**

#### Zezwalam

Inwestorowi **Panu Wiesławowi Wojciechowskiemu, zam. ul. Paderewskiego 4/38, 97-400 Belchatów** na lokalizację w pasie drogowym ulicy Złotej (działka nr 366/2 obręb 14) przyłącza wodociągowego **do działki nr 366/28 obręb 14** zgodnie z przedłożoną do uzgodnienia mapą sytuacyjno – wysokościową (załącznik graficzny stanowi integralną część decyzji)

1. Przed przystąpieniem do wykonania planowanego przyłącza należy uzyskać w Wydziale Inżynierii Urzędu Miasta w Belchatowie decyzję na zajęcie pasa drogowego w/w ulicy stosownie do art. 40 ustawy z dnia 21 marca 1985 roku o drogach publicznych (tekst jednolity: Dz. U. 2007 Nr 19 poz. 115) załączając oświadczenie o posiadaniu ważnego pozwolenia na budowę wydanego przez właściwy organ administracji architektoniczno-budowlanej. Na zajęcie pasa drogowego należy złożyć wniosek do Wydziału Inżynierii Urzędu Miasta w Belchatowie zgodnie z § 1 ust. 2 Rozporządzenia Rady Ministrów z dnia 1 czerwca 2004 roku (Dz. U. z 2004 roku Nr 140 poz. 1481), w sprawie określenia warunków udzielania zezwoleń na zajęcie pasa drogowego, który jako zarządca drogi określi warunki udzielania zezwolenia na zajęcie pasa drogowego określi warunki przywrócenia pasa drogowego, a w szczególności zasady usuwania usterek i wad technicznych powstałych w ciągu 24 miesięcy licząc od daty odbioru pasa drogowego – w odniesieniu do wykonywanego przyłącza w pasie drogowym w/w ulicy. Zajmujący pas drogowy obowiązany jest zapewnić bezpieczne warunki ruchu w rejonie prowadzonych robót oraz przywrócić pas drogowy do poprzedniego stanu użyteczności zgodnie z art. 40 ust. 15 wspomnianej ustawy o drogach publicznych. Materiały odpadowe powstałe w wyniku wykonywania w/w robót zostaną zagospodarowane przez Inwestora, z zachowaniem postanowień ustawy z dnia 27 kwietnia 2001 roku o odpadach (tekst jednolity: Dz. U. z 2007 r. Nr 39 poz. 251).
2. Decyzja na zajęcie pasa drogowego – określająca cel zajęcia pasa drogowego, powierzchnię zajmowanego pasa, okres zajęcia pasa drogowego, wysokość opłaty za zajęcie pasa drogowego w celu prowadzenia robót i opłatę roczną za umieszczenie urządzenia obcego w pasie drogowym, niezwiązanego z funkcjonowaniem drogi – **projektowane przyłącze** – zostanie wydana w Urzędzie Miasta w Belchatowie w Wydziale Inżynierii (pokój 423), zgodnie z art. 40 ust. 2 pkt. 1 i 2, ust. 3, 4 i 5 w/w ustawy o drogach publicznych. Prowadzenie robót w pasie drogowym oraz jego odtworzenie powinny być zgodne z „**Warunkami wykonywania robót budowlanych w pasach drogowych, dla których zarządcą jest Miasto Belchatów**” -załącznik do decyzji. Zakończenie robót określonych w w/w decyzji administracyjnej należy zgłosić w Urzędzie Miasta w Belchatowie celem dokonania odbioru w zakresie odtworzenia zajmowanej powierzchni pasa drogowego.
3. Uzgodnione **przyłącze** należy wykonać zgodnie z wymogami Rozporządzenia Ministra Transportu i Gospodarki Morskiej z dnia 2 marca 1999 roku w sprawie warunków technicznych, jakim powinny odpowiadać drogi publiczne i ich usytuowanie (Dz. U. z 1999 r. Nr 43 poz. 430). W przypadku konieczności przełożenia uzgodnionej infrastruktury technicznej w związku z rozbudową drogi przez zarządcę drogi, wnioskodawca na własny koszt dokona przełożenia lub zabezpieczenia uzgodnionego **przyłącza**, zgodnie z art. 39 ust. 5 w/w ustawy o drogach publicznych. Realizacja i koszty budowy związane z wykonaniem powyższej inwestycji – w tym usunięcia powstałych kolizji w trakcie prowadzonych robót jak i odtworzenia istniejącej konstrukcji nawierzchni w pasie drogowym w/w ulicy – należy do inwestora.
4. W przypadku naruszenia praw osób trzecich, spowodowania awarii urządzeń obcych w trakcie prowadzonych robót, wypadków lub kolizji skutki ponosić będzie, umieszczający uzgodnione powyżej urządzenie infrastruktury technicznej.
5. Za samowolne rozpoczęcie robót w pasie drogowym bez zgody zarządcy drogi naliczana jest kara stanowiąca **10-krotność stawek** określonych w Uchwale Nr V/32/11 Rady Miejskiej w Belchatowie z dnia 3 lutego 2011 roku w sprawie wysokości stawek opłaty za zajęcie pasa drogowego dróg gminnych na obszarze Miasta Belchatowa, na cele niezwiązane z budową, przebudową, remontem, utrzymaniem i ochroną dróg.



6. Zezwolenie zarządcy drogi wyrażone w niniejszej decyzji nie jest równoznaczne z pozwoleniem na budowę stosownie do przepisów ustawy z dnia 7 lipca 1994 r. Prawo Budowlane (tekst jednolity: Dz. U. z 2006 r. Nr 156 poz. 1118 z późn. zm.).
7. Teren po wykonaniu prac należy przywrócić do stanu pierwotnego.

#### UZASADNIENIE

Zgodnie z art. 39 ust. 1 pkt 1 ustawy z dnia 21 marca o drogach publicznych (tekst jednolity: Dz. U. z 2007 r. Nr 19 poz. 115) zabrania się lokalizacji w pasie drogowym obiektów budowlanych, umieszczenia urządzeń, przedmiotów i materiałów niezwiązanych z potrzebami zarządzania drogami lub potrzebami ruchu drogowego. Zgodnie z ust. 1 a przepisu ust. 1 pkt 1 nie stosuje się do umieszczenia, konserwacji, przebudowy i naprawy infrastruktury telekomunikacyjnej w rozumieniu ustawy z dnia 16 lipca 2004 r. - Prawo telekomunikacyjne (Dz. U. z 2004 r. Nr 171, poz. 1800, z późn. zm.) oraz urządzeń służących do doprowadzania lub odprowadzania płynów, pary, gazu, energii elektrycznej oraz urządzeń związanych z ich eksploatacją, a także do innych czynności związanych z eksploatacją tej infrastruktury i urządzeń, jeżeli warunki techniczne i wymogi bezpieczeństwa na to pozwalają. Zapis ust. 3 cytowanego przepisu, stanowi „W szczególnie uzasadnionych przypadkach lokalizowanie w pasie drogowym obiektów budowlanych lub urządzeń niezwiązanych z potrzebami zarządzania drogami lub potrzebami ruchu drogowego może nastąpić wyłącznie za zezwoleniem właściwego zarządcy drogi, wydawanym w drodze decyzji administracyjnej. Jednakże właściwy zarządca drogi może odmówić wydania zezwolenia na umieszczenie w pasie drogowym urządzeń i infrastruktury, o których mowa w ust. 1a, wyłącznie, jeżeli ich umieszczenie spowodowałoby zagrożenie bezpieczeństwa ruchu drogowego, naruszenie wymagań wynikających z przepisów odrębnych lub miałyby doprowadzić do utraty uprawnień z tytułu gwarancji lub rękojmi w zakresie budowy, przebudowy lub remontu drogi”. Z przywołanych przepisów wynika, iż ustawodawca w celu ochrony pasa drogowego przeznaczonego do prowadzenia ruchu lub postoju pojazdów oraz ruchu pieszych wprowadził zakaz umieszczenia w nim w/w urządzeń. Warunkiem odstępstwa od tego zakazu jest wystąpienie w konkretnej sprawie w szczególnie uzasadnionym przypadku. Udzielenie, zatem rzeczowego zezwolenia będzie miało charakter wyjątkowy.

Niniejsze uzgodnienie wymaga oceny pod kątem wystąpienia ewentualnych kolizji z projektowanymi rozwiązaniami jak i istniejącą infrastrukturą techniczną, uzbrojenia podziemnego i nie zwalnia autora projektu z obowiązku starannego sporządzenia planu sytuacyjnego na kopii aktualnej mapy zasadniczej lub mapy jednostkowej przyjętej do państwowego zasobu geodezyjnego i kartograficznego, zgodnie z art. 29a ustawy z dnia 7 lipca 1994 roku Prawo Budowlane (Dz. U. z 2006 r. Nr 156 poz. 1118 ze zm.). Zgodnie z art. 30 w/w ustawy prawo budowlane ust. 1 pkt 1a Inwestor zobowiązany jest do zgłoszenia właściwemu organowi (Starostwo Powiatowe w Bełchatowie) budowy **przyłącza**.

W uznaniu administratora drogi w niniejszej sprawie zachodzą przesłanki określone w art. 39 ust. 3 ustawy o drogach publicznych uzasadniające udzielenie zezwolenia na lokalizację w pasie drogowym w/w ulicy – przy optymalnym wykorzystaniu pasa drogowego. Lokalizacja, o której mowa powyżej – nie powinna wpłynąć negatywnie na funkcjonowanie układu drogowego pod warunkiem zachowania przez stronę wnioskującą ustaleń niniejszego zezwolenia. Zgodnie z warunkami decyzji, przed przystąpieniem do robót i umieszczeniem urządzenia niezwiązanego z zarządzaniem drogami lub potrzebami ruchu drogowego niezbędne jest wystąpienie Inwestora (Wykonawcę robót) z wnioskiem o wydanie przez zarządcę drogi decyzji, zarówno na prowadzenie robót i ustalenie za powyższe opłat jak i ustalenie opłaty za umieszczenie w pasie drogowym w/w urządzeń infrastruktury technicznej w związku z przedmiotową decyzją.

Załącznikami do w/w decyzji są: przedłożona do uzgodnienia mapa sytuacyjno – wysokościowa oraz „Warunki wykonywania robót budowlanych w pasach drogowych, dla których zarządcą jest Miasto Bełchatów”. Decyzja niniejsza wywołuje skutki prawne pod warunkiem uzyskania ważnego pozwolenia na budowę od właściwego organu administracji architektoniczno – budowlanej.

Na podstawie załącznika do ustawy z dnia 16 listopada 2006 roku o opłacie skarbowej (Dz. U. z 2006 r., Nr 225, poz. 1635, cz. III ust. 44 kol. 4 pkt 9) zezwolenie na lokalizowanie w pasie drogowym obiektów budowlanych lub urządzeń niezwiązanych z potrzebami zarządzania drogami lub potrzebami ruchu drogowego nie podlega opłacie skarbowej.

#### POUCZENIE

Od decyzji służy odwołanie do Samorządowego Kolegium Odwoławczego w Piotrkowie Trybunalskim ul. Słowackiego 19 za pośrednictwem Prezydenta Miasta Bełchatowa w ciągu 14 dni od daty doręczenia.

Otrzymują:  
1. Strona lub pełnomocnik strony.  
2. a/a



Z up. Prezydenta Miasta Bełchatowa  
inż. Sławomir Grabski  
DYREKTOR WYDZIAŁU INŻYNIERII

# ZABUDOWA ZESTAWU WODOMIERZOWEGO W/G

PN-B 72010/98 + Az1/99 Starostwo Powiatowe w Belchatowie  
Wydział Architektury i Budownictwa

## SCHEMAT NR 1

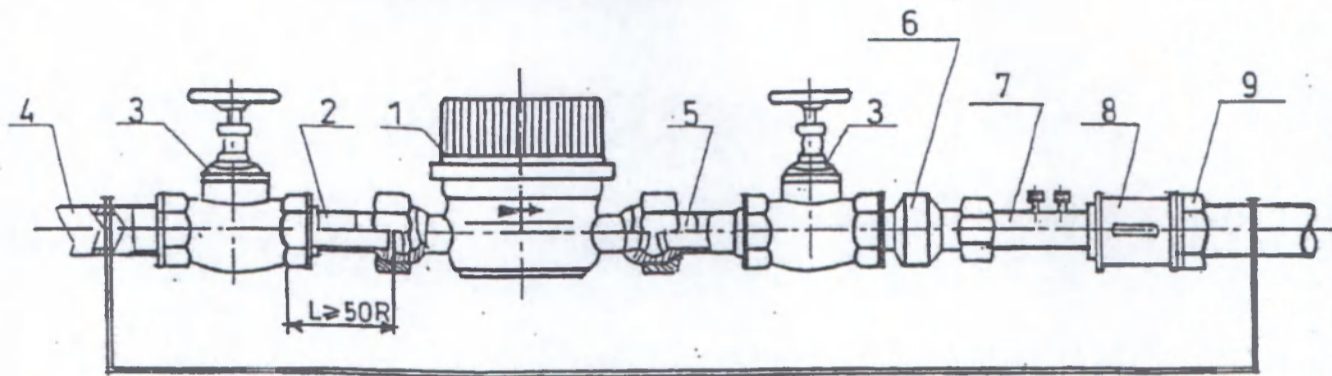

## SCHEMAT NR 2

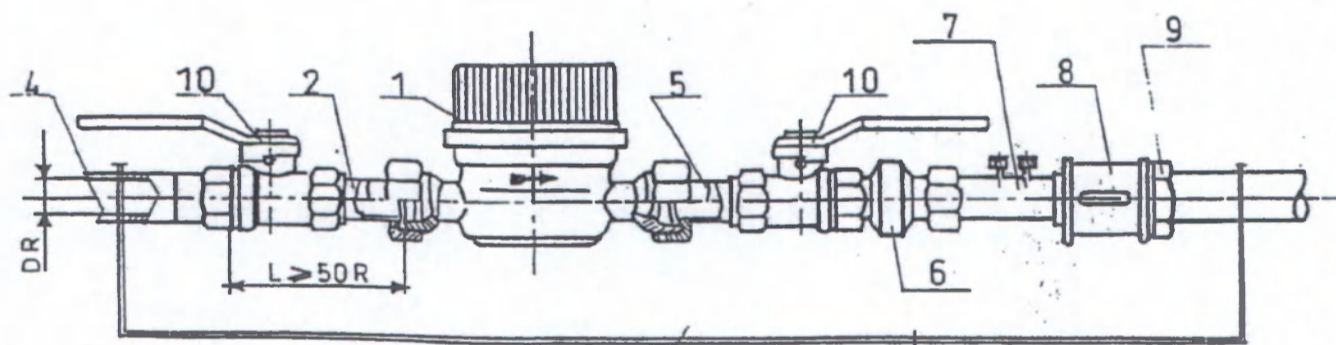

BOCZNIK

ŚRUBA M 10

PLASKOWNIK  
OCYNK, 20 x 3 mm

20

Nr	Wyszczególnienie elementów
1.	Wodomierz typu JS
2.	Łącznik standardowy; złączka
3.	Zawór przelotowy grzybkowy
4.	Rura stal. ocynk. o średnicy DR
5.	Łącznik standardowy lub redukcyjny
6.	Złączka wkrętna równoprzelotowa
7.	Zawór antyskażeniowy typu EA251
8.	Złączka nakrętna równoprzelotowa M 2
9.	Przeciwnakrętna
10.	Zawór przelotowy kulowy

5550000  
4519550

# MAPA SYTUACYJNO-WYSOKOŚCIOWA

z geodezyjną inwentaryzacją urządzeń podziemnych

Skala 1 : 500

**OBIEKT:** woj. łódzkie

pow. bełchatowski

gm. Miasto Bełchatów

obr. 14

dz. nr 366/28

Arkusz mapy 132.231.0521 (239)

132.231.0522 (240)

„GEO PION” s.c.

97-400 Bełchatów

os. Dolnośląskie 315/83

tel. (044) 633 57 35

NIP 769-17-98-658

Układ współrzędnych „1965”  
Poziom odniesienia „Kronstadt”

Wyniki pomiaru wniesiono  
na sekcję mapy zasadniczej  
dn. 10.08.2010r.  
Uzgodniono w ZUD

Granice działki wniesiono na mapę  
w oparciu o dane z operatu ewidencji gruntów

Mapa służy do celów projektowych  
Aktualna na dzień 10.08.2010r.

Nie wyklucza się istnienia w terenie innych nie wykazanych na  
niniejszej mapie urządzeń podziemnych, które nie były zgłoszone do  
inwentaryzacji.

Geodeta uprawniony  
upr. Nr 8543  
Treniusz Bohystak

----- zakres lokalizacji

Starostwo Powiatowe w Bełchatowie  
Powiatowy Ośrodek Dokumentacji Geodezyjnej  
i Kartograficznej

W obszarze oznaczonym linią .....  
potwierdzono w terenie aktualność treści mapy za-  
sadniczej. Dokumenty potwierdzające  
mapy otrzymano do zasobu w dniu 25.08.2010  
i zaewidencjonowano pod nr 8063/2010

Niniejsza mapa może służyć do celów projektowych  
Projektowane obiekty budowlane wymagające pozwo-  
lenia na budowę podlegają wyliczeniu i inwen-  
taryzacji powykonalowej przez jednostki uprawnio-  
ne do wykonywania prac geodezyjnych.

Bełchatów, dnia ..... 25.08.2010

Z UP. STAROSTY

mgr inż. Barbara Sieradzka

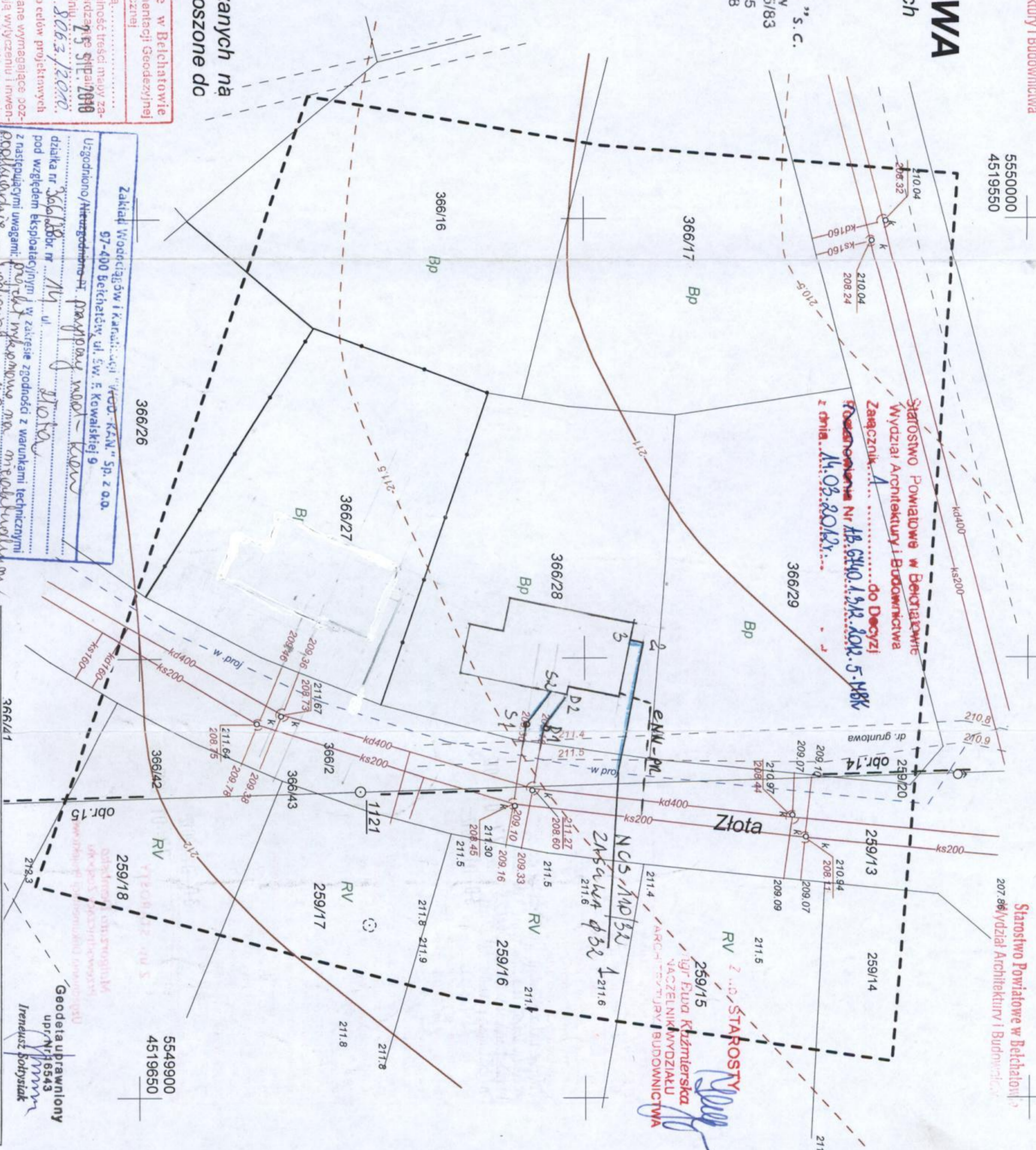

Zakład Wodociągów i Kanalizacji "WOD-KAN" Sp. z o.o.  
97-400 Bełchatów, ul. Św. F. Kowalskiej 9

Uzgodniono/uzgodniono w projekcie wod.-kan. działka nr 366/28 w w. w. pod względem eksploatacyjnym i w zakresie zgodności z warunkami technicznymi z następującymi urządzeniami: ...

Projektant: mgr inż. Barbara Sieradzka

Specjalista ds. Technicznych

Bełchatów, dn. 10.08.2010

Obiekt	Przyłęcz wodociągowe oraz przyłęcz i instalacja kanalizacji sanit. i deszczowej	Skala
Adres inw.	Bełchatów, dz. 366/28, ob. 14	1:500
Temat	Projekt zagospodarow. działki	Nr rysunku
Data	styczeń 2012	IS-1
Projektant	Andrzej Laskiewicz	Podpis
Projektant		Podpis

WYSTOPIE

Urząd Miejski w Belchatowie

Starostwo Powiatowe w Belchatowie  
ZESPÓŁ UZGADNIANIA DOKUMENTACJI PROJEKTOWEJ  
97-400 Belchatów, ul. Pabianicka 17/19

Na podst. art. 28 ust. 1 ustawy z dnia 17.05.1989 r.  
Prawo Geodezyjne i Kartograficzne (Dz. U. Nr 30,  
poz. 163 ze zmianami) uzgodniono usytuowanie  
projektowanych sieci uzbrojenia terenu

projektowanych sieci uzbrojenia terenu  
w miejscowości: Belchatów, ul. M. Żabińskiego  
do projektu budowlanego nr: 366/2012  
z dnia: 27.01.2012

opinia nr: 366/2012 z dn.: 27.01.2012  
Uzgodnione usytuowanie sieci uzbrojenia terenu  
podlega wytyczeniu i geodezyjnej inwentaryzacji  
powyżsowanej przez jednostki uprawnione do wy-

konywania prac geodezyjnych.  
W razie niezgodności realizacji sieci uzbrojenia terenu  
z uzgodnionym projektem inwestor zobowiązany jest  
przedłożyć mapę z wynikami pomiarów powyższo-

wymiarów i wytyczonych punktów pomiarowych  
właścicielom nieruchomości.  
Uzgodnienie usytuowania projektowanych sieci uzbro-

jenia terenu zachowuje ważność przez okres 3 lat  
od dnia wydania opinii w sprawie uzgadniania usytuow-

ania projektowanych sieci uzbrojenia terenu.  
Uzgodnienie traci ważność w przypadku, o którym  
mowa w §13 RRM/RIB z dn. 02.04.2001 r. w sprawie  
geodezyjnej ewidencji sieci uzbrojenia terenu oraz

zespółów uzgadniania dokumentacji projektowej  
(Dz. U. Nr 38 poz. 455)

Belchatów, dnia 27.01.2012

Z up. STAROSTY  
**Malgorzata Bembska**  
Przewodniczący Zespołu  
Uzgadniania Dokumentacji Projektowej



Opinia nr: 366/2012	Z dnia: 27.01.2012
Opinia dotyczy: uzgodnienia usytuowania sieci uzbrojenia terenu	projektowanych sieci uzbrojenia terenu
Opinia wydana przez: Starostwo Powiatowe w Belchatowie	z siedzibą w Belchatowie, ul. Pabianicka 17/19
Opinia wydana na podstawie: art. 28 ust. 1 ustawy z dnia 17.05.1989 r. Prawo Geodezyjne i Kartograficzne	
Opinia wydana w sprawie: projektu budowlanego nr 366/2012	z dnia 27.01.2012
Opinia wydana w sprawie: uzgodnienia usytuowania sieci uzbrojenia terenu	projektowanych sieci uzbrojenia terenu
Opinia wydana w sprawie: uzgodnienia usytuowania sieci uzbrojenia terenu	projektowanych sieci uzbrojenia terenu
Opinia wydana w sprawie: uzgodnienia usytuowania sieci uzbrojenia terenu	projektowanych sieci uzbrojenia terenu

WYM