USŁUGI PROJEKTOWE
WŁADYSŁAW DRZYMAŁA
97-400 BEŁCHATÓW OŚ. DOLNOŚLĄSKIE 126/10
TEL.044-632 34 45, REGON-100179154, NIP-769-134-56-84

STADIUM : **PROJEKT BUDOWLANY**

**OBIEKT: BUDYNEK MIESZKALNY- PRZYŁĄCZE WODY I KANALIZACJI SANITARNEJ
Z INSTALACJĄ ZEWNĘTRZNĄ ORAZ PRZYŁĄCZE KANALIZACJI DESZCZOWEJ**

ADRES: 97-400 BEŁCHATÓW. UL FELIKSA STAMMA
DZ. nr 16/10 Obr. 12

BRANŻA -OPRACOWANIE : **INSTALACYJNA**

INWESTOR: **MARIUSZ WIĘCŁAWSKI UL. WOLBORSKA 4/4
97-300 PIOTRKÓW. TRYBUNALSKI**

PROJEKT OPRACOWAŁ :

FUNKCJA	IMIĘ I NAZWISKO	NR UPRAWNIEN	DATA	PODPIS
PROJEKTANT	WŁADYSŁAW DRZYMAŁA	UAN. IV. 10220/51/81 UAN. V. 8388/37/90 w spec. instalac. inżynier	10 2011	<i>Władysław Drzymała</i> uprawnienia projektowe w spec. instalacji inżynierskiej Nr UAN-IV-10220/51/81 UAN-V-8388/37/90

SPIS ZAWARTOŚCI PROJEKTU

SPIS UZGODNIENI PROTOKOŁÓW I OŚWIADCZEŃ

Uzgodnienie Z-du Wod.Kan. Bełchatów - na mapie syt wys.

SPIS ZAŁĄCZNIKÓW

- | | |
|-----------------------------|----------|
| - opis techniczny | - zał. 1 |
| - warunki podłączenia | - zał. 2 |
| - oświadczenie projektanta | - zał. 3 |
| - informacje o planie BIOZ | - zał. 4 |
| - zaświadczenia ŁOIIB | - zał. 5 |
| - uprawnienia | - zał. 6 |
| - protokół ZUDP | - zał. 7 |
| - współrzędne | - zał. 8 |
| - decyzja N.M. - pas drogi. | - " - 9 |

SPIS MAP SYT. WYSOKOŚĆ. I RYSUNKÓW :

- | | |
|---|----------|
| - projekt zagospodarowania działki | - rys. 1 |
| - profil przyłącza wody z instalacją zewn. | - rys. 2 |
| - profil przyłącza kanalizacji sanit. z inst. zewn. | - rys. 3 |
| - profil przyłącza kanalizacji deszczowej | - rys. 4 |

Młodysław Drzymala
uprawnienia projektowe
w spec. instalacji inżynierskiej
Nr UAN-I/10226/51/81
UAN-V/8368/37/90

- 1 -

OPIS TECHNICZNY

do projektu przyłączy wody , kanalizacji sanitarnej z instalacją zewnętrzną i przyłączy kanalizacji deszczowej do budynku mieszkalnego w dz. nr. 16/10 przy ul. Feliksa Stamma dz. nr 16/10, obr.12 w Bełchatowie

16/10

1) Podstawa opracowania:

- mapa sytuacyjno wys. 1:500
- warunki podłączenia do wodociągu i kanalizacji

2) Zakres opracowania:

Przedmiotem opracowania są przyłącza wody, kanalizacji sanitarnej i deszczowej z instalacją zewnętrzną do budynku mieszkalnego w dz. nr. 16/10 przy ul Feliksa Stamma w Bełchatowie.

3) Przyłącze wodociągowe z instalacją zewnętrzną:

Zasilenie w wodę pitną projektowanego budynku mieszkalnego przewiduje się z wodociągu projektowanego Ø 110 PE w ul. Feliksa Stamma.

Włączenie do wodociągu wykonać poprzez nawiertkę NCS. 110/40.

Przy nawiertce zamontować zasuwę odcinającą żeliwną gwintowaną Ø 32.

Projektowane przyłącze wody wykonać z rur wodociągowych Ø 40 PE100, SDR 11. Rury układać na podsypce piaskowej grubości 10 cm. i przysypać warstwą piasku gr. 15 cm. Nad przewodem PE na wys. około 40cm ułożyć taśmę nylonową ochronną koloru niebieskiego ze ścieżką metalizowaną dla identyfikacji przebiegu przyłącza.

Pomiar zużycia wody przewidziano zestawem wodomierzowym Ø 20 typu JS klasy C zamontowaną w projektowanej szczelnej studni wodomierzowej z PP. Instalację wodomierzową wykonać w/g PN-91/M.-54910.

W przypadku zestawu wodomierzowego będącego częścią uziemienia elektrycznego należy wykonać bocznikowanie metaliczne wodomierza.

Przekrój przewodu bocznikującego należy przyjąć w zależności od stopnia wymaganego zabezpieczenia / ochrona przeciwpożarowa w urządzeniach elektrycznych o napięciu do 1 kV /.

Dla zabezpieczenia cofania się wody z instalacji wewnętrznej do sieci wodociągowej, za zaworem odcinającym od strony instalacji ,zamontować zawór zwrotny antyskażeniowy Ø 20 typ EA-251 n. p. Danfoss /zgodnie z normą PN-B-01706:1992/Az1 1999/. Wykonać wymaganą próbę ciśnieniową

ułożonego przyłącza na ciśnienie 1.0 MPa w czasie 30 min. oraz płukanie a także badanie bakteriologiczne próby wody pobranej z przyłącza.

4) Przyłącze kanalizacji sanitarnej z instalacją zewn.:

Ścieki sanitarne z budynku odprowadzić do projektowanego wyprowadzenia \varnothing 160 ujętego w projekcie sieci kanalizacji sanitarnej w ulicy.

Projektowany odcinek przyłącza z instalacją zewnętrzną do budynku mieszkalnego wykonać z rur kanalizacyjnych kielichowych gładkich \varnothing 160 SN4 łączonych na uszczelki gumowe.

Rury układać na podsypce piaskowej grubości 10 cm i przysypać warstwą piasku 20 cm ponad wierzch rur. Dalej zasypkę wykonać gruntem rodzimym z ubiciem warstwami co 30 cm.

W działce nr. 16/10 w odległości 2.0m od linii ogrodzenia wykonać studnię rewizyjną \varnothing 415z elementów prefabrykowanych z PP przykrytą włazem żeliwnym D-125 osadzonym na stożku żelbetowym.

5) Przyłącze kanalizacji deszczowej :

Odprowadzenie wody deszczowej z działki j.w. wykonać do projektowanego wyprowadzenia \varnothing 160 do granicy działki nr 16/10.

Przyłącze wykonać z rur PVC kielichowych \varnothing 160 klasy SN-4.

W działce nr.16/10 w odległości 3.0 m od ogrodzenia projektuje się studnię rewizyjną \varnothing 415 z elementów PP z włazem żeliwnym D125 ustawionym na stożku żelbetowym.

6) Uwagi ogólne:

Rzędne istniejącego uzbrojenia podlegają sprawdzeniu w trakcie wykopów.

W miejscach skrzyżowań z istniejącym uzbrojeniem wykopy wykonać ręcznie.

Na istniejących kablach energetycznych i telefonicznych założyć rury dwudzielne z PCV \varnothing 100 długości 1.5m. Założenie osłon na kablach wykonać pod nadzorem upoważnionych pracowników Z. E. i Telekomunikacji.

W obrębie drzew roboty ziemne wykonać ręcznie bez naruszenia systemów korzeniowych drzew.

Wykonane odcinki przyłączy przed zasypką podlegają odbiorowi przez Zakład Wod-Kan. w Bełchatowie.

Zlecić wykonanie inwentaryzacji geodezyjnej ułożonych przyłączy i instalacji.

Roboty ziemne i montażowe wykonać zgodnie z warunkami wydanymi przez Zakład Wod-Kan. w Bełchatowie , oraz obowiązującymi warunkami technicznymi wykonania i odbioru tych robót.



Zakład Wodociągów i Kanalizacji „WOD. –KAN.”
Spółka z o.o. z siedzibą w Belchatowie
97-400 Belchatów, ul. Św. Faustyny Kowalskiej nr 9

tel./ fax: centr. 044 633-83-06, 044 633-83-08, 044 633-83-09
e-mail: wodkan@wodkan-belchatow.pl
www.wodkan-belchatow.pl

NIP: 769-050-22-13, REGON: 590005919
Sąd Rejonowy dla Łodzi-Śródmieścia w Łodzi, Nr KRS: 0000109360
Wysokość kapitału zakładowego: 47.683.150,00 zł

DN / DJT / TI / 2630. / 10

Nr sprawy: BOK 2017/10

Belchatów 01.12.2010 r.

Starostwo Powiatowe w Belchatowie
Wydział Architektury i Budownictwa

Pan
Mariusz Więclawski
ul. Wolborska 4/4
97-300 Piotrków Tryb.

dotyczy: warunków technicznych na podłączenie do sieci wod-kan.

W odpowiedzi na podanie informujemy, że wyrażamy zgodę na podłączenie do sieci wod-kan. działki nr 16/10 na os. Ludwików II.

Przyłącze wodociągowe wykonać do projektowanego w ulicy przyległej do działki, wodociągu \varnothing 110 PE. Włączenie za pomocą nawiertki typu NCS z dodatkową zasuwą odcinającą. Wodociąg wykonać z rur PE 100 SDR 11.

Zamontowanie wodomierza zaprojektować w szczelnej studni wodomierzowej wykonanej z tworzywa sztucznego, z zamontowaną konsolą wodomierzową. W przypadku usytuowania budynku w odległości mniejszej niż 15 m. od linii rozgraniczającej nieruchomość od ulicy (drogi, innych terenów) lub gdy długość przyłącza na terenie działki jest mniejsza niż 15 m, wodomierz można zamontować w budynku.

Zapewniamy dostawę wody po wybudowaniu wodociągu i przyłącza wodociągowego.

Przyłącze kanalizacji sanitarnej i deszczowej wykonać odpowiednio do projektowanego w przewidywanej ulicy kanału sanitarnego i deszczowego, poprzez projektowane w kierunku działki odejścia kanałów o średnicy ks \varnothing 160, kd \varnothing 160, zasłepione przed granicą działki (wykaz odejść z rzędnymi do wglądu w Zakładzie „WOD - KAN”).

Na terenie działki, w odległości 2 m od granicy lub większej, uzasadnionej technicznie, w celu podłączenia ścieków sanitarnych należy wybudować studzienkę rewizyjną. Kategoriecznie zabrania się odprowadzania wód deszczowych do kanalizacji sanitarnej.

Informujemy, że rozpoczęty został proces inwestycyjny budowy sieci wod-kan na os. Ludwików II. Na chwilę obecną jest opracowana dokumentacja techniczna. Na tym etapie nie jest możliwe określenie ostatecznego terminu zakończenia inwestycji.

Możliwość włączenia do sieci wod-kan. po wybudowaniu i odbiorze końcowym sieci na os. Ludwików II.

Okres ważności warunków technicznych - 3 lata od daty ich wydania.

Ponadto wprowadza się dodatkowy punkt do warunków technicznych przyjmujący brzmienie:

„Włączenie do wodociągu i kanalizacji sanitarnej wykonuje odpłatnie tylko i wyłącznie Zakład Wodociągów i Kanalizacji „WOD.-KAN.”, będący jednostką eksploatującą sieć”.

Na powyższe należy spełnić następujące warunki:

1. Wykonać dokumentację techniczną na aktualnym podkładzie geodezyjnym.
2. Dokumentację techniczną należy wykonać zgodnie z obowiązującymi przepisami i normami.
3. W dokumentacji technicznej należy przewidzieć zabezpieczenie wody przed wtórnym zanieczyszczeniem zgodnie z normą PN-B-01706:1992/Az1:1999.
4. Dokumentację należy uzgodnić z „WOD.-KAN.” Bełchatów, Zespołem Uzgodniania Dokumentacji .
5. Przyłącza może wykonać zakład lub osoba fizyczna uprawniona do prowadzenia tego rodzaju robót.
6. Pobór wody musi być opomiarowany. Wodomierz jest montowany przez „WOD.-KAN.” po uprzednim przygotowaniu instalacji przez Inwestora do jego zamontowania zgodnie z normą.
7. W przypadku montażu wodomierza w budynku należy zestaw wodomierzowy zamontować w odległości max. 1,0 m od ściany, przez którą zostanie dokonane przejście z instalacją do budynku, w pomieszczeniu o wys. nie mniejszej niż 1,8 m. , w miejscu dostępnym do dokonywania odczytów, plombowania i wymiany.
8. W przypadku konieczności budowy studzienki wodomierzowej należy ją zlokalizować na działce, maksymalnie w odległości 2 m. od granicy działki. Wykonać szczelną studzienkę wodomierzową z tworzywa sztucznego i z konsolą wodomierzową (z atestem) .
9. Wykonanie bocznikowania wodomierza leży w gestii Inwestora i należy je wykonać przed montażem wodomierza.
10. Termin prowadzenia robót należy ustalić z Urzędem Miejskim Bełchatów oraz uzyskać zgodę na prowadzenie wykopów.
11. O rozpoczęciu robót wykonawca zobowiązany jest powiadomić „WOD.-KAN.”, a po ich zakończeniu przed zasypaniem zgłosić do przeglądu technicznego.
12. Przed zasypaniem wykopów zgłosić do zainwentaryzowania przez służby geodezyjne wykonane przyłącza.
13. Na użytkowanie wodociągu i jego eksploatację uzyskać zgodę Państwowego Terenowego Inspektora Sanitarnego.
14. Po zakończeniu robót dostarczyć do „WOD.-KAN.” jeden egzemplarz dokumentacji powyko-
nawczej i inwentaryzacji.
15. Po spełnieniu w/w warunków należy zgłosić się do Zakładu Wodociągów i Kanalizacji „WOD.-KAN.” Bełchatów w celu podpisania umowy na dostawę wody i odbiór ścieków.

PROSIMY O BEZWZGLEDNE PRZESTRZEGANIE W/W WARUNKÓW.

Niniejsze warunki są załącznikiem do dokumentacji technicznej.

**W ciągu dwóch lat od ich wydania należy opracować dokumentację techniczną ,
w przeciwnym wypadku warunki tracą ważność.**

WICEPRZESZKONKURSY
DYREKTOR DS. ROZWOJU
I UTRZYMANIA RUCHU

mgr inż. Ryszard Błażejowski

OŚWIADCZENIE

Oświadczam że projekt budowlany przyłącza wody i kanalizacji sanitarnej z instalacją zewnętrzną, oraz przyłącza kanalizacji deszczowej do budynku mieszkalnego przy ul. Feliksa Stamma dz.nr. 16/10, 16/2 (droga) w Bełchatowie - został sporządzony zgodnie z obowiązującymi przepisami, oraz zasadami wiedzy technicznej.

Bełchatów dnia 22.10.2011 r.

Młodyślaw Dziymala
uprawnienia projektowe
w spec. instalacji inżynierskiej
Nr UAN-KO-0220/51/81
UAN-KO-8383/37/90

- 4 -

**INFORMACJA DOTYCZĄCA
BEZPIECZEŃSTWA I OCHRONY ZDROWIA**

JEDNOSTKA PROJEKTOWA : USŁUGI PROJEKTOWE
W ZAKRESIE SIECI I INSTALACJI SANITARNYCH
WŁADYSŁAW DRZYMAŁA
97-400 BEŁCHATÓW
OŚ. DOLNOŚLĄSKIE 126 m. 10

PRZEDSIĘWZIĘCIE: BUDYNEK MIESZKALNY
PRZYŁĄCZE WODY I KAN. SANIT.
I DESZCZ. Z INSTALACJĄ ZEWN.
UL FELIKSA STAMMA DZ. nr 16/10, 16/11
97-400 BEŁCHATÓW

INWESTOR : MARIUSZ WIĘCŁAWSKI
UL. WOLBORSKA 4/4
97-300 PIOTRKÓW TRYB.

PROJEKTANT : WŁADYSŁAW DRZYMAŁA
Upr. Nr. UAN- IV-10220/51/81
UAN-V-8388/37/90
w spec. instalac. inżynier.

PAZDZIERNIK 2011

Władysław Drzymała
uprawnienia projektowe
w spec. instalacji inżynierskiej
Nr UAN-IV-10220/51/81
UAN-V-8388/37/90

- 4 a -

**INFORMACJA DOTYCZĄCA BEZPIECZEŃSTWA
I OCHRONY ZDROWIA**

1) PODSTAWA OPRACOWANIA

Niniejszą informację opracowano na podstawie Rozporządzenia Ministra Infrastruktury z dnia 23.06.2003 w sprawie informacji dotyczącej bezpieczeństwa i ochrony zdrowia oraz planu bezpieczeństwa i ochrony zdrowia (Dz.U. z dnia 10 lipca 2003r.)

ZAKRES ROBOT I KOLEJNOŚĆ REALIZACJI

Projekt budowlany przyłącza wodociągowego i kanalizacji sanitarnej z instalacją zewnętrzną oraz przyłącza kanalizacji deszczowej do budynku mieszkalnego przy ul. Feliksa Stamma dz. nr 16/10, obr. 12 w Bełchatowie. Przyłącza z instalacją zewnętrzną układane w ziemi na głębokości około 1.6 m w wykopach o ścianach umocnionych z zachowaniem warunków wykonania robót ziemnych liniowych.

3) WYKAZ ISTNIEJĄCYCH OBIEKTÓW BUDOWLANYCH

Roboty liniowe w terenie zabudowanym.

**4) ELEMENTY ZAGOSPODAROWANIA TERENU KTÓRE MOGĄ
STWARZAĆ ZAGROŻENIE BEZPIECZEŃSTWA I OCHRONY ZDROWIA**

Istniejące uzbrojenie terenu jak na mapie sytuacyjno-wysokościowej.

**5) WSKAZANIA DOTYCZĄCE PRZEWIDYWANYCH ZAGROŻEŃ
PODCZAS REALIZACJI ROBÓT.**

W pobliżu kabli energetycznych i telefonicznych oraz drzew roboty ziemne wykonać ręcznie. Prowadzić roboty z zachowaniem warunków podłączenia a także zgodnie z przepisami dotyczącymi wykonania robót ziemnych liniowych i montażowych.

6) INSTRUKTAŻ PRACOWNIKÓW

Poza szkoleniem podstawowym, nie przewiduje się dodatkowo szkolenia specjalistycznego pracowników.

**7) ŚRODKI TECHNICZNE I ORGANIZACYJNE ZAPOBIEGAJĄCE
NIEBEZPIECZEŃSTWOM W STREFACH SZCZEG. ZAGROŻENIA**

Nie są konieczne.

8) WNIOSKI KONCOWE

W rozumieniu Rozporządzenia Ministra Infrastruktury z dnia 23.06.2003 r. w sprawie informacji dotyczącej Bezpieczeństwa i Ochrony Zdrowia (Dz.U. z dnia 10 lipca 2003 r.) powyższe roboty nie wymagają planu BIOZ.

Młodystaw Brzymała
uprawnienia projektowe
w spec. instalacji inżynierskiej
Nr UAK-IV-120/51/81
UAN-12380/7/90

ŁÓDZKA OKRĘGOWA
IZBA INŻYNIERÓW BUDOWNICTWA Starestwo Powiatowe w Bełchatowie
Architektura i Budownictwo
utworzona 23 marca 2002 roku
jako jednostka organizacyjna Polskiej Izby Inżynierów Budownictwa

Łódź, 20 stycznia 2011 r.

ZAŚWIADCZENIE nr 3690

Pan Władysław DRZYMAŁA
zamieszkały: 97-400 Bełchatów
os. Dolnośląskie 126 m. 10

jest członkiem Łódzkiej Okręgowej Izby Inżynierów Budownictwa
wpisanym pod numerem ewidencyjnym **ŁOD/IS/3690/03**
i posiada wymagane ubezpieczenie od odpowiedzialności cywilnej za szkody,
które mogą wynikać w związku z wykonywaniem samodzielnych funkcji
technicznych w budownictwie.

Niniejsze zaświadczenie jest ważne
od dnia 1 lutego 2011 r. do 31 stycznia 2012 r.

PRZEWODNICZĄC
Rady Łódzkiej Okręgowej
Izby Inżynierów Budownictwa
Grzegorz Cieślński
mgr inż. Grzegorz Cieślński

BRANNO 2007 0721
W Piotrkowie Trybunalskim

- 6 -

Piotrków Tryb. dnia 23.04. 1990

(pieczęć)

Starostwo Powiatowe w Bełchatowie
Wydział Architektury i Budownictwa

Nr. IIAN.V.8388(37)90

**DECYZJA O STWIERDZENIU PRZYGOTOWANIA ZAWODOWEGO
do pełnienia samodzielnych funkcji technicznych w budownictwie**

Na podstawie § 2 ust. 2 pkt 2 i § 13 ust. 1 pkt 4 lit. a

rozporządzenia Ministra Gospodarki Terenowej i Ochrony Środowiska z dnia 20 lutego 1975 r.
w sprawie samodzielnych funkcji technicznych w budownictwie (Dz.U.Nr 8, poz. 46) stwierdza się że:

Obywatel(ka) Władysław DRZYMAŁA
(nazwisko i imię)

technik budowlany
(tytuł naukowy - zawodowy)

urodzony(a) dnia 22 czerwca 1938 r. w Czelatycach

posiada przygotowanie zawodowe upoważniające do wykonywania samodzielnej funkcji

projektanta
(rodzaj funkcji)

w specjalności instalacyjno - inżynieryjnej
(rodzaj specjalności techniczno-budowlanej)

w zakresie sieci sanitarnych

(specjalizacja zawodowa)

WA Kr 374-78 MA BUA-14
RzZG. Ustrzyki D. zam. 1670-78 5600

BEŁCHATÓW - M 2011-12-20

Starostwo Powiatowe w Bełchatowie
Wydział Geodezji, Kartografii i Katastru
ZESPÓŁ UZGADNIANIA
DOKUMENTACJI PROJEKTOWEJ

Starostwo Powiatowe w Bełchatowie
Wydział Architektury i Budownictwa

OPINIA NR ZUDP-1713/2011

**Uzgodnienie : PRZYŁĄCZE WODOCIĄGOWE, KANALIZACJI
SANITARNEJ I DESZCZOWEJ**

Charakterystyka : Przyłącza i zewnętrzne instalacje wodociągowa i kanalizacji
sanitarnej, przyłącze kanalizacji deszczowej do proj. budynku
mieszkalnego na dz. 16/10.

Lokalizacja obiektu : m. BEŁCHATÓW, obr. 12, ul. F. STAMMA

Nr zlecenia : 15094-1/2011

Inwestor : WIĘCŁAWSKI MARIUSZ
97-300 PIOTRKÓW TRYB.
Wolborska 4/4

Nazwa jednostki projektowej : USŁUGI PROJEKTOWE
WŁADYSŁAW DRZYMAŁA
97-400 BEŁCHATÓW
oś. Dolnośląskie 126/10

PODSAWA PRAWNA UZGODNIENIA

Ustawa z dnia 17 maja 1989 roku Prawo Geodezyjne i Kartograficzne (tekst jednolity Dz.U.Nr 193 poz. 1287 z 2010 r.) ,Rozporządzenie MRRiB z dnia 2.04.2001 r w sprawie geodezyjnej ewidencji sieci uzbrojenia terenu oraz zespołów uzgadniania dokumentacji projektowej (Dz.U.Nr 38 z 2001r poz. 455. Zarządzenie nr 3/99 z 14.01.1999 r Starosty Powiatu Bełchatowskiego.

POUCZENIE

Uzgodnione usytuowanie sieci uzbrojenia terenu podlega wytyczeniu i geodezyjnej inwentaryzacji powykonawczej przez jednostki uprawnione do wykonywania prac geodezyjnych. W razie niezgodności realizacji sieci uzbrojenia terenu z uzgodnionym projektem inwestor zobowiązany jest przedłożyć mapę z wynikami pomiarów powykonawczych właściwemu organowi administracji architektoniczno-budowlanej. Uzgodnienie usytuowania projektowanych sieci uzbrojenia terenu zachowuje ważność przez okres 3 lat od daty wydania opinii w sprawie uzgodnienia usytuowania projektowanych sieci uzbrojenia terenu. Uzgodnienie traci ważność w przypadku, o którym mowa w § 13 Rozp. MRRiB z dnia 2.04.2001 w sprawie geodezyjnej ewidencji sieci uzbrojenia terenu oraz zespołów uzgadniania dokumentacji projektowej.

Po rozpatrzeniu wniosku na posiedzeniu ZUDP w dniu 2011-12-01 i po wyjaśnieniu uwag i dodatkowych uzgodnieniach **przedłożony ponownie w ZUDP dnia 2011-12-20 projekt został uzgodniony pozytywnie z zachowaniem wymienionych uwag :**

Przewodniczący ZUDP

Należy bezwzględnie zachować wymagane normami odległości od istniejącego bądź projektowanego uzbrojenia terenu . W rejonie istniejącego uzbrojenia podziemnego i naziemnego wykopy prowadzić ręcznie z zachowaniem szczególnej ostrożności.

Przewodniczący zespołu

Z up. STAROSTY

Małgorzata Dembska
Przewodniczący Zespołu
Uzgadniania Dokumentacji Projektowej

OBIEKT

pow. bełchatowski
m. Bełchatów, obr.12
ul. Lipowa
dz. 16/10



PRZEDSIĘBIORSTWO
GEODEZJA Bełchatów
97-400 Bełchatów, Pl. Wolności 16E
tel./fax: 044 632 87 88
NIP 769 050 84 28

Starostwo Powiatowe w Bełchatowie
Wydział Architektury i Budownictwa

OPRACOWANIE GEODEZYJNE

- przyłącza kanalizacji deszczowej

Układ"1965"

Nr	X <i>68</i>	Y <i>8.06</i>
0	5549813.80	4516077.90
D-1	5549815.70	4516076.50

Układ"2000"

Nr	X	Y
0	5692159.67	6593699.04
D-1	5692161.51	6593697.56

2,51 *12*
-przyłącza kanalizacji sanitarnej

Układ"1965"

Nr	X <i>23</i>	Y <i>43</i>
0	5549814.35	4516079.45
S-1	5549815.70/ <i>4.00</i>	4516078.50 <i>7.75</i>
b	5549829.70	4516079.90

Układ"2000"

Nr	X	Y
0	5692160.29	6593700.56
S-1	5692161.60 <i>2.87</i>	6593699.56 <i>8.79</i>
b	5692175.65	6593700.37

-przyłącza wodociągowego

Układ"1965"

Nr	X	Y
0	5549820.50	4516097.90
SW	5549823.90	4516096.50
1	5549847.75	4516086.40
2	5549846.10	4516082.00
b	5549844.20	4516082.60

Układ"2000"

Nr	X	Y
0	5692167.21	6593718.74
SW	5692170.55	6593717.20
1	5692193.96	6593706.11
2	5692192.12	6593701.78
b	5692190.25	6593702.46

GEODETA
Tomasz Gwarek
Tomasz Gwarek

Prezydent Miasta Bełchatowa
ul. Kościuszki 1
97-400 Bełchatów

Starostwo Powiatowe w Bełchatowie
Wydział Architektury i Budownictwa

WIM.7230.4.216.2011

DECYZJA

Na podstawie art. 39 ust. 3, 3a ustawy z dnia 21 marca 1985 roku o drogach publicznych (tekst jednolity: Dz. U. z 2007 r. Nr 19 poz. 115 z późn. zm.), art. 104 ustawy z dnia 14 czerwca 1960 roku Kodeks postępowania administracyjnego (tekst jednolity: Dz. U. z 2000 r. Nr 98 poz. 1071, z późn. zm.) oraz upoważnienia Prezydenta Miasta Bełchatowa KP. 0113-19/07 z dnia 2007-01-16 w sprawie wydawania decyzji administracyjnych z zakresu lokalizacji urządzeń w pasie drogowym nie związanych z jego funkcjonowaniem po rozpatrzeniu wniosku złożonego przez Pana Mariusza Więclawskiego, zam. ul. Wolborska 4/4, 97-300 Piotrków Trybunalski.

Zezwalam

Inwestorowi Panu Mariuszowi Więclawskiemu, zam. ul. Wolborska 4/4, 97-300 Piotrków Trybunalski na lokalizację w pasie drogowym ulicy Feliksa Stamma (działka nr 16/2 obręb 12) przyłącza wodociągowego, przyłącza kanalizacji sanitarnej oraz przyłącza kanalizacji deszczowej do działki nr 16/10 obręb 12 zgodnie z przedłożoną do uzgodnienia mapą sytuacyjno – wysokościową (załącznik graficzny stanowi integralną część decyzji).

1. Przed przystąpieniem do wykonania planowanych przyłączy należy uzyskać w Wydziale Inżynierii Urzędu Miasta w Bełchatowie decyzję na zajęcie pasa drogowego w/w ulicy stosownie do art. 40 ustawy z dnia 21 marca 1985 roku o drogach publicznych (tekst jednolity: Dz. U. 2007 Nr 19 poz. 115) załączając oświadczenie o posiadaniu ważnego pozwolenia na budowę wydanego przez właściwy organ administracji architektoniczno-budowlanej. Na zajęcie pasa drogowego należy złożyć wniosek do Wydziału Inżynierii Urzędu Miasta w Bełchatowie zgodnie z § 1 ust. 2 Rozporządzenia Rady Ministrów z dnia 1 czerwca 2004 roku (Dz. U. z 2004 roku Nr 140 poz. 1481), w sprawie określenia warunków udzielania zezwoleń na zajęcie pasa drogowego, który jako zarządca drogi określi warunki udzielania zezwoleń na zajęcie pasa drogowego określi warunki przywrócenia pasa drogowego, a w szczególności zasady usuwania usterek i wad technicznych powstałych w ciągu 24 miesięcy licząc od daty odbioru pasa drogowego – w odniesieniu do wykonywanych przyłączy w pasie drogowym w/w ulicy. Zajmujący pas drogowy obowiązany jest zapewnić bezpieczne warunki ruchu w rejonie prowadzonych robót oraz przywrócić pas drogowy do poprzedniego stanu użyteczności zgodnie z art. 40 ust. 15 wspomnianej ustawy o drogach publicznych. Materiały odpadowe powstałe w wyniku wykonywania w/w robót zostaną zagospodarowane przez Inwestora, z zachowaniem postanowień ustawy z dnia 27 kwietnia 2001 roku o odpadach (tekst jednolity: Dz. U. z 2007 r. Nr 39 poz. 251).
2. Decyzja na zajęcie pasa drogowego – określająca cel zajęcia pasa drogowego, powierzchnię zajmowanego pasa, okres zajęcia pasa drogowego, wysokość opłaty za zajęcie pasa drogowego w celu prowadzenia robót i opłatę roczną za umieszczenie urządzenia obcego w pasie drogowym, niezwiązanego z funkcjonowaniem drogi – projektowane przyłącza – zostanie wydana w Urzędzie Miasta w Bełchatowie w Wydziale Inżynierii (pokój 423), zgodnie z art. 40 ust. 2 pkt. 1 i 2, ust. 3, 4 i 5 w/w ustawy o drogach publicznych. Prowadzenie robót w pasie drogowym oraz jego odtworzenie powinny być zgodne z „Warunkami wykonywania robót budowlanych w pasach drogowych, dla których zarządcą jest Miasto Bełchatów” -załącznik do decyzji. Zakończenie robót określonych w w/w decyzji administracyjnej należy zgłosić w Urzędzie Miasta w Bełchatowie celem dokonania odbioru w zakresie odtworzenia zajmowanej powierzchni pasa drogowego.
3. Uzgodnione przyłącza należy wykonać zgodnie z wymogami Rozporządzenia Ministra Transportu i Gospodarki Morskiej z dnia 2 marca 1999 roku w sprawie warunków technicznych, jakim powinny odpowiadać drogi publiczne i ich usytuowanie (Dz. U. z 1999 r. Nr 43 poz. 430). W przypadku konieczności przełożenia uzgodnionej infrastruktury technicznej w związku z rozbudową drogi przez zarządcę drogi, wnioskodawca na własny koszt dokona przełożenia lub zabezpieczenia uzgodnionych przyłączy, zgodnie z art. 39 ust. 5 w/w ustawy o drogach publicznych. Realizacja i koszty budowy związane z wykonaniem powyższej inwestycji – w tym usunięcia powstałych kolizji w trakcie prowadzonych robót jak i odtworzenia istniejącej konstrukcji nawierzchni w pasie drogowym w/w ulicy – należy do inwestora.
4. W przypadku naruszenia praw osób trzecich, spowodowania awarii urządzeń obcych w trakcie prowadzonych robót, wypadków lub kolizji skutki ponosić będzie, umieszczający uzgodnione powyżej urządzenie infrastruktury technicznej.
5. Za samowolne rozpoczęcie robót w pasie drogowym bez zgody zarządcy drogi naliczana jest kara stanowiąca **10 krotność stawek** określonych w Uchwale Nr V/32/11 Rady Miejskiej w Bełchatowie z dnia 3 lutego 2011 roku w sprawie wysokości stawek opłaty za zajęcie pasa drogowego dróg gminnych na

- obszarze Miasta Bełchatowa, na cele niezwiązane z budową, przebudową, remontem, utrzymaniem i ochroną dróg.
6. Zezwolenie zarządcy drogi wyrażone w niniejszej decyzji nie jest równoznaczne z pozwoleniem na budowę stosownie do przepisów ustawy z dnia 7 lipca 1994 r. Prawo Budowlane (tekst jednolity: Dz. U. z 2006 r. Nr 156 poz.1118 z późn. zm.).
 7. Projektowane przyłącza w śladzie pasa drogowego należy umieścić w rurze osłonowej na głębokości nie mniejszej niż 0,8 m.
 8. Teren po wykonaniu prac należy przywrócić do stanu pierwotnego.

UZASADNIENIE

Zgodnie z art. 39 ust. 1 pkt 1 ustawy z dnia 21 marca o drogach publicznych (tekst jednolity: Dz. U. z 2007 r. Nr 19 poz. 115) zabrania się lokalizacji w pasie drogowym obiektów budowlanych, umieszczenia urządzeń, przedmiotów i materiałów niezwiązanych z potrzebami zarządzania drogami lub potrzebami ruchu drogowego. Zgodnie z ust. 1 a przepisu ust. 1 pkt 1 nie stosuje się do umieszczenia, konserwacji, przebudowy i naprawy infrastruktury telekomunikacyjnej w rozumieniu ustawy z dnia 16 lipca 2004 r. - Prawo telekomunikacyjne (Dz. U. z 2004 r. Nr 171, poz. 1800, z późn. zm.) oraz urządzeń służących do doprowadzania lub odprowadzania płynów, pary, gazu, energii elektrycznej oraz urządzeń związanych z ich eksploatacją, a także do innych czynności związanych z eksploatacją tej infrastruktury i urządzeń, jeżeli warunki techniczne i wymogi bezpieczeństwa na to pozwalają. Zapis ust. 3 cytowanego przepisu, stanowi „W szczególnie uzasadnionych przypadkach lokalizowanie w pasie drogowym obiektów budowlanych lub urządzeń niezwiązanych z potrzebami zarządzania drogami lub potrzebami ruchu drogowego może nastąpić wyłącznie za zezwoleniem właściwego zarządcy drogi, wydawanym w drodze decyzji administracyjnej. Jednakże właściwy zarządca drogi może odmówić wydania zezwolenia na umieszczenie w pasie drogowym urządzeń i infrastruktury, o których mowa w ust. 1a, wyłącznie, jeżeli ich umieszczenie spowodowałoby zagrożenie bezpieczeństwa ruchu drogowego, naruszenie wymagań wynikających z przepisów odrębnych lub miałyby doprowadzić do utraty uprawnień z tytułu gwarancji lub rękojmi w zakresie budowy, przebudowy lub remontu drogi”. Z przywołanych przepisów wynika, iż ustawodawca w celu ochrony pasa drogowego przeznaczonego do prowadzenia ruchu lub postoju pojazdów oraz ruchu pieszych wprowadził zakaz umieszczenia w nim w/w urządzeń. Warunkiem odstępstwa od tego zakazu jest wystąpienie w konkretnej sprawie w szczególnie uzasadnionym przypadku. Udzielenie, zatem rzeczowego zezwolenia będzie miało charakter wyjątkowy.

Niniejsze uzasadnienie wymaga oceny pod kątem wystąpienia ewentualnych kolizji z projektowanymi rozwiązaniami jak i istniejącą infrastrukturą techniczną, uzbrojenia podziemnego i nie zwalnia autora projektu z obowiązku starannego sporządzenia planu sytuacyjnego na kopii aktualnej mapy zasadniczej lub mapy jednostkowej przyjętej do państwowego zasobu geodezyjnego i kartograficznego, zgodnie z art. 29a ustawy z dnia 7 lipca 1994 roku Prawo Budowlane (Dz. U. z 2006 r. Nr 156 poz. 1118 ze zm.). Zgodnie z art. 30 w/w ustawy prawo budowlane ust. 1 pkt 1a Inwestor zobowiązany jest do zgłoszenia właściwemu organowi (Starostwo Powiatowe w Bełchatowie) budowy przyłączy.

W uznaniu administratora drogi w niniejszej sprawie zachodzą przesłanki określone w art. 39 ust. 3 ustawy o drogach publicznych uzasadniające udzielenie zezwolenia na lokalizację w pasie drogowym w/w ulicy – przy optymalnym wykorzystaniu pasa drogowego. Lokalizacja, o której mowa powyżej – nie powinna wpłynąć negatywnie na funkcjonowanie układu drogowego pod warunkiem zachowania przez stronę wnioskującą ustaleń niniejszego zezwolenia. Zgodnie z warunkami decyzji, przed przystąpieniem do robót i umieszczeniem urządzenia niezwiązanego z zarządzaniem drogami lub potrzebami ruchu drogowego niezbędne jest wystąpienie Inwestora (Wykonawcę robót) z wnioskiem o wydanie przez zarządcę drogi decyzji, zarówno na prowadzenie robót i ustalenie za powyższe opłat jak i ustalenie opłaty za umieszczenie w pasie drogowym w/w urządzeń infrastruktury technicznej w związku z przedmiotową decyzją.

Załącznikami do w/w decyzji są: przedłożona do uzgodnienia mapa sytuacyjno – wysokościowa oraz „Warunki wykonywania robót budowlanych w pasach drogowych, dla których zarządcą jest Miasto Bełchatów”. Decyzja niniejsza wywołuje skutki prawne pod warunkiem uzyskania ważnego pozwolenia na budowę od właściwego organu administracji architektoniczno – budowlanej.

Na podstawie załącznika do ustawy z dnia 16 listopada 2006 roku o opłacie skarbowej (Dz. U. z 2006 r., Nr 225, poz. 1635, cz. III ust. 44 kol. 4 pkt 9) zezwolenie na lokalizowanie w pasie drogowym obiektów budowlanych lub urządzeń niezwiązanych z potrzebami zarządzania drogami lub potrzebami ruchu drogowego nie podlega opłacie skarbowej.

POUCZENIE

Od decyzji służy odwołanie do Samorządowego Kolegium Odwoławczego w Piotrkowie Trybunalskim ul. Słowackiego 19 za pośrednictwem Prezydenta Miasta Bełchatowa w ciągu 14 dni od daty doręczenia.

Otrzymują:
1. Strona lub pełnomocnik strony.
2. a/a



Z up. Prezydenta Miasta Bełchatowa
[Signature]
inż. Sławomir Grabski
DYREKTOR WYDZIAŁU INŻYNIERII

**Warunki wykonywania robót budowlanych w pasach drogowych,
dla których zarządcą jest Miasto Bełchatów.**

I. Obowiązki Wykonawcy (Inwestora) przed przystąpieniem do wykonania prac w pasie drogowym.

1. Przed przystąpieniem do prac prowadzonych w pasie drogowym wykonawca uzyska zgodę od zarządu drogi (Wydział Inżynierii – pokój 423) poprzez uzyskanie zezwolenia na zajęcie pasa drogowego (wniosek o jego zajęcie należy złożyć **min. 14 dni** przed planowanym zajęciem) oraz wniesie z tego tytułu stosowne opłaty (naliczone w decyzji na zajęcie pasa drogowego) wynikające z ustawy o drogach publicznych.
2. Przed przystąpieniem do prac wykonawca przedstawi w Wydziale Inżynierii uzgodniony projekt organizacji ruchu (dla dróg powiatowych opinia/decyzja – KP Policji w Bełchatowie oraz Starosty Powiatu Bełchatowskiego; dla dróg gminnych – opinia Starosty Powiatu Bełchatowskiego). Bez uzgodnionego projektu organizacji ruchu oraz prawidłowego oznakowania (zgodnego z zaopiniowanym POR) wykonawca nie ma prawa rozpocząć robót.
3. Podczas prowadzenia prac obowiązuje bezwzględna ochrona i zabezpieczenie drzewostanu i krzewów znajdujących się w obrębie placu budowy (konsultacja dotycząca ochrony powinna być przeprowadzona z inspektorem ds. zieleni-Wydział Inżynierii UM w Bełchatowie – pokój 412).

II. Odtworzenie pasa drogowego.

1. Wykopy po wykonaniu prac należy zasypać piaskiem zagęszczając go warstwowo, co 50 cm zagęszczarkami typu ciężkiego lub walcem. Wykonawca nie może zastosować gruntu rodzimego do zasypania wykopów.
2. Wykonawca po wykonaniu prac (w pasie jezdni lub chodnika) związanych z zasypaniem wykopów przedstawi zarządcy pasa drogowego wskaźniki zagęszczenia gruntu. Wskaźniki zagęszczenia gruntu wykonywane muszą być co najmniej z pierwszych trzech warstw zasyпки piaskowej licząc od dolnej rzędnej pierwszej warstwy konstrukcyjnej odtwarzanej nawierzchni. Wskaźniki zagęszczenia gruntu należy wykonać w dwóch egzemplarzach. Stanowiąc one będą integralną część dokumentów odbiorowych. Wskaźniki zagęszczenia gruntu należy pobierać:
 - w rejonie każdej wybudowanej studni i wpustu ulicznego,
 - w warstwie odsączającej w budowanej drodze (co 50 m po trzy w przekroju poprzecznym),
 - co 25 m z zasyпки piaskowej w wykopach po wykonaniu gazociągu, kabli energetycznych, wodociągu, ciepłociągu z każdej warstwy co 50 cm.

Wskaźniki powinny wynosić:

- a) w śladzie chodnika: od 0,95 do 1,00
- b) w śladzie jezdni:
 - dla ruchu lekkiego I_s od 0,95 do 1,00
 - dla ruchu średniego I_s od 0,98 do 1,00
 - dla ruchu ciężkiego $I_s = 1,00$

III. Odtwarzanie nawierzchni.

a) chodniki:

- zasypka piaskowa zagęszczana warstwowo,
- warstwa cementowa - piaskowa 1:4 grubości 5 cm,
- podsypka piaskowa grubości 5-10 cm,
- wymiana na nowe uszkodzonych elementów infrastruktury drogowej (płytki, kostka, obrzeża, krawężniki) w śladzie prowadzonych prac.

b) nawierzchnie gruntowe ulic oraz pobocza

- zasypka piaskowa zagęszczana warstwowo,
- warstwa tłucznia (kruszywo naturalne lub pochodzące z kruszarki w zależności od zaleceń przedstawiciela zarządu drogi frakcji 31 - 63 mm grubości 15 cm (dla poboczy 5 cm),
- warstwa kłińca frakcji 4-31 mm grubości 10 cm (dla poboczy 5 cm),
- wałowanie i profilowanie.

c) nawierzchnie asfaltowe

- zasypka piaskowa zagęszczana warstwowo,
- warstwa odsączająca z piasku grubości od 10 do 15 cm,
- wymiana na nowe uszkodzonych elementów infrastruktury drogowej (obrzeża/krawężniki) w śladzie prowadzonych prac,
- podbudowa betonowa lub z kamienia łamanego zgodna z obowiązującymi normami (ustalenia dokonywane na bieżąco z przedstawicielem urzędu),
- krawędzie istniejącej nawierzchni ulicy przycięte piłą w linii prostej i posmarowane emulsją asfaltową,
- warstwa wyrównawcza z asfalto-betonu standard II z otaczarni (asfatobeton musi odpowiadać normie PN-S-96025 z 2000 roku),
- warstwa wiążąca z asfaltobetonu (grubość określona przez inspektora) standard II z otaczarni (asfatobeton musi odpowiadać normie PN-S-96025 z 2000 roku),
- warstwa ścieralna i asfaltobetonu standard I z otaczarni (asfatobeton musi odpowiadać normie PN-S-96025 z 2000 roku) - grubość od 4 cm do 5 cm na całej szerokości jezdni,
- odtworzenie oznakowania poziomego farbą chlorokauczukową.

d) odtworzenie trawników, kwietników i zieleńców - w porozumieniu z inspektorem d/s zieleni,

e) odtwarzanie rowów odwadniających - zgodnie z obowiązującymi normami oraz w porozumieniu z inspektorem d/s drogowych,

f) teren pasa drogowego w śladzie, którego nie będą w przyszłości projektowane lub wykonywane elementy konstrukcyjne pasa drogowego (jezdnia, chodnik): wykop zasypać gruntem rodzimym i zagęścić - ostatnie 10 cm należy uzupełnić ziemią urodzajną, którą należy zagrabić i uwałować.

Na odtworzenie nawierzchni asfaltowych wykonawca udziela 3 letniej gwarancji na pozostałe elementy pasa drogowego oraz nawierzchnie – 2 letniej gwarancji.

Od w/w warunków można dokonać odstępstw jedynie za zgodą inspektora d/s drogowych - protokół rozbieżności od warunków.

Po zakończeniu robót odtworzeniowych wykonawca przedstawi atesty, badania laboratoryjne, aprobaty techniczne na wbudowany materiał oraz spisie z Wydziale Inżynierii protokół odbioru robót odtworzeniowych.

Nie spisanie protokołu odbioru pasa drogowego po zakończeniu robót (wygaśnięcie decyzji) jest traktowane, jako samowolne zajęcie pasa drogowego – naliczane są stawki jak za zajęcie pasa drogowego (stawka x 10).

PROFIL RZYLĄCZA WODOCIĄGOWEGO WRAZ Z INSTALACJĄ ZEWNĘTRZNĄ

Starostwo Powiatowe w Belchatowie
Wydział Architektury i Budownictwa

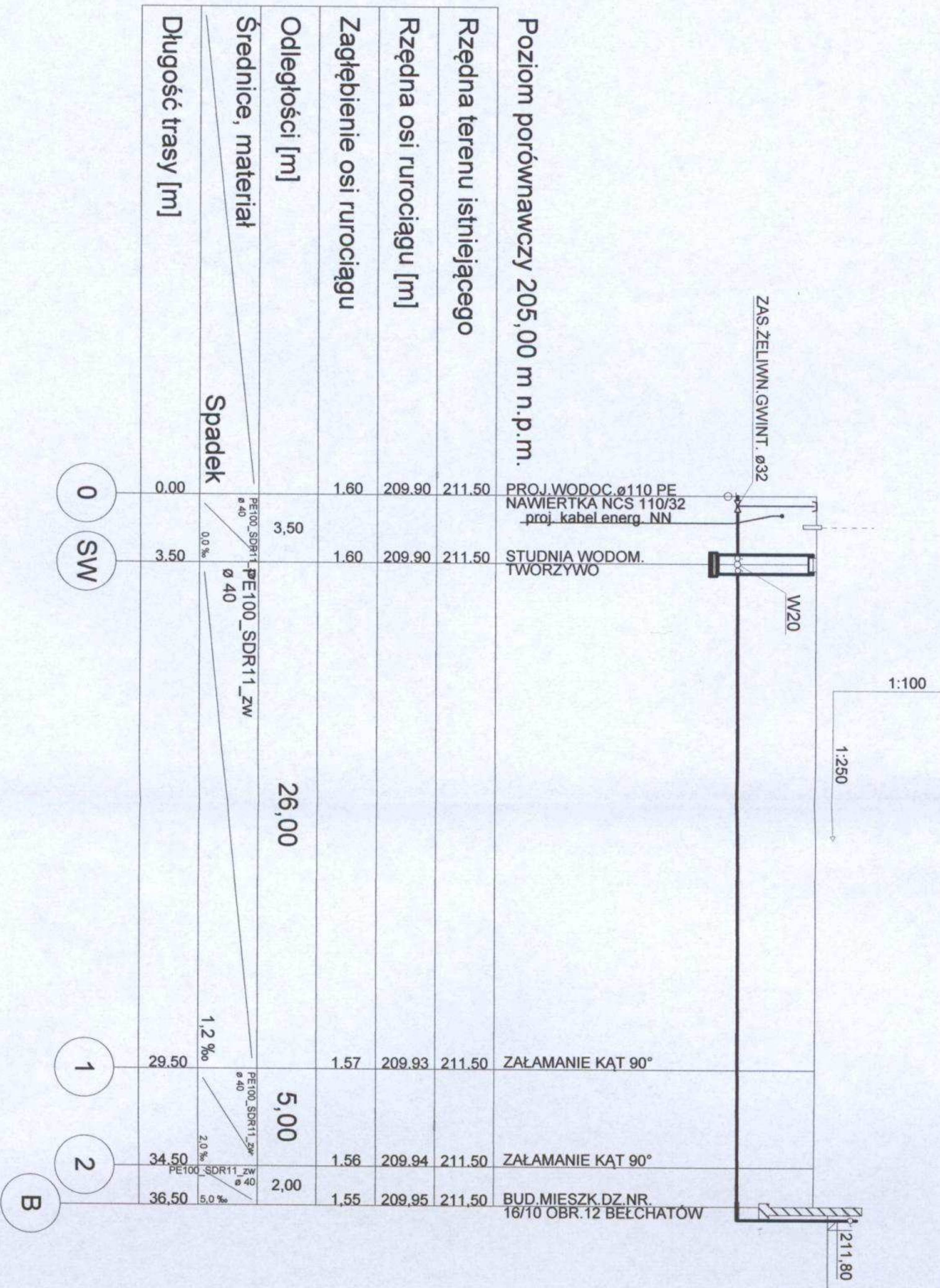

Stacja	Odległość [m]	Rzędna osi rurociągu [m]	Rzędna terenu istniejącego [m]	Opis
0	0.00	209.90	211.50	PROJ. WODOC. Ø110 PE NAWIERTKA NCS 110/32 proj. kabel energ. NN
SW	3.50	209.90	211.50	STUDNIA WODOM. TWORZYWO
1	29.50	209.93	211.50	ZAŁAMANIE KĄT 90°
2	34.50	209.94	211.50	ZAŁAMANIE KĄT 90°
B	36.50	209.95	211.50	BUD. MIESZK. DZ. NR. 16/10 OBR. 12 BELCHATÓW

Obiekt	Budynek mieszkalny	Nr rys.	Skala
Adres	Przylącze wody z instalacją zewnętrzną Belchatów ul. Feliksa Stamm dz. nr 16/10 obr. 12	2	100 250
Przedmiot	Profil przylącza wody z instalacją zewn.	Data	Podpis
Projektant	Władysław Drzymala	Nr Upr. UAN IV 10220/51/81 UAN IV 8388/37/90	10 2011
		branża instalac. inżynier	

PROFIL PRZYŁĄCZA KANALIZACJI SANITARNEJ WRAZ Z INSTALACJĄ ZEWNĘTRZNĄ

1:100

Starostwo Powiatowe w Bełchatowie
Wydział Architektury i Budownictwa

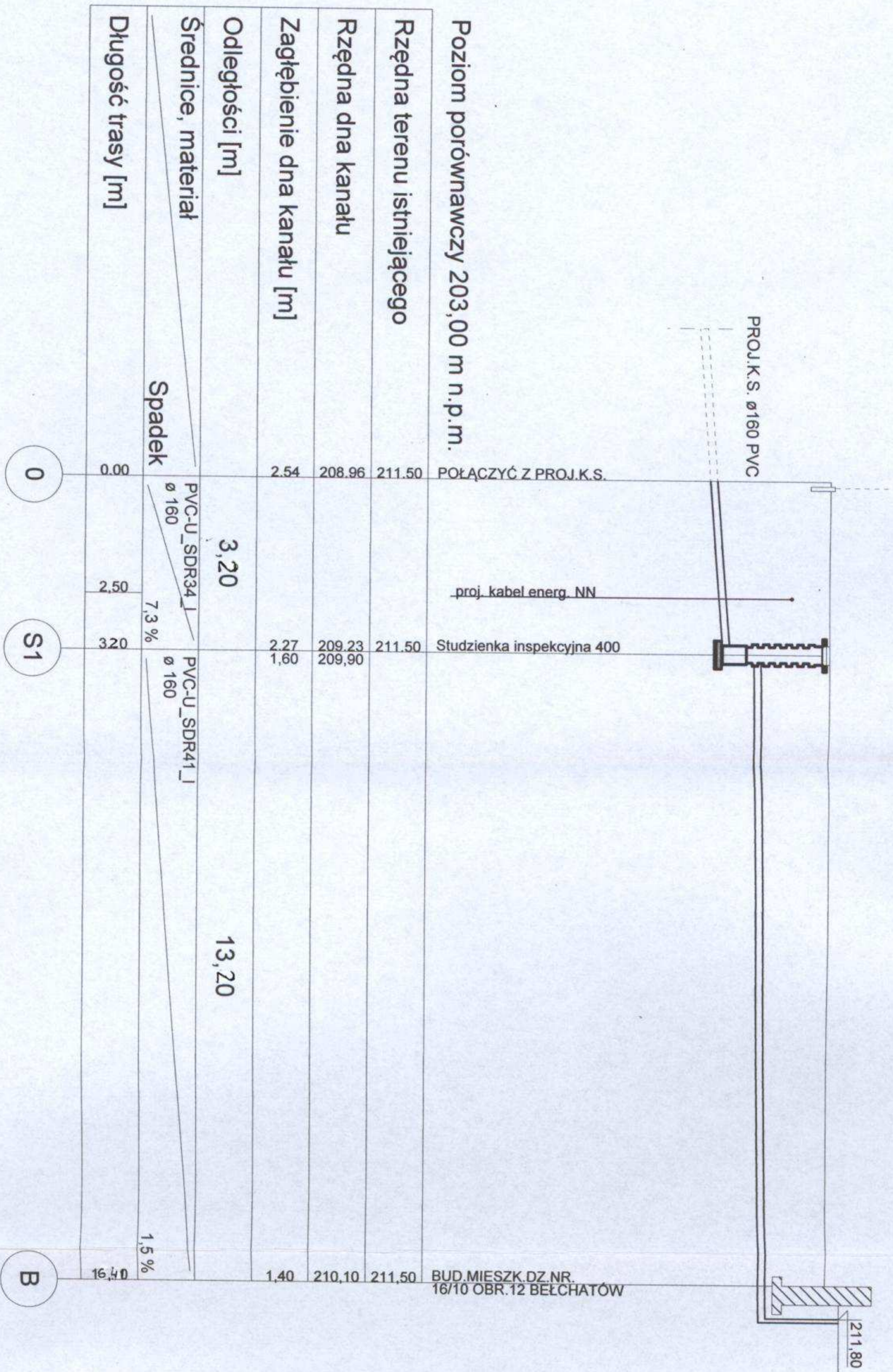

Obiekt	Budynek mieszkalny	Nr rys.	3	Skala	1:100
Adres	Przyłącze kanalizacji sanit. z inst. zewn. Bełchatów ul. Witoszowa dz. nr 16/10 obr.				
Przedmiot	Profil przyłącza kanalizacji sanitarnej				
Projektant	Władysław Drzymala	Nr Upr.	UAN IV.10220/51/81 UAN IV.8388/37/90	Data	10 2011
			branża instalac. inżynier	Podpis	

PROFIL PRZYŁĄCZA KANALIZACJI DESZCZOWEJ 1:100

Starostwo Powiatowe w Bełchatowie
Wydział Architektury i Budownictwa

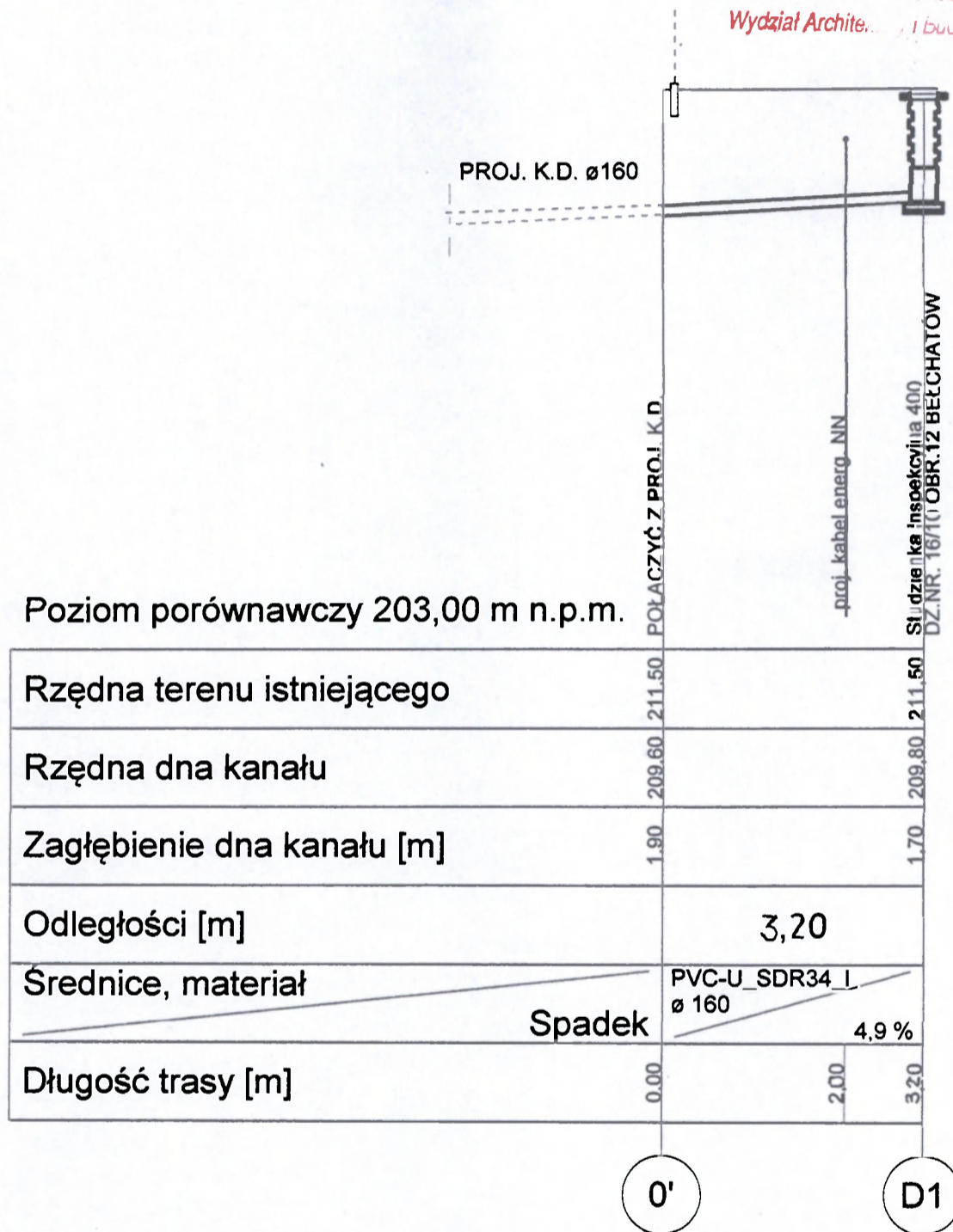

Obiekt	Budynek mieszkalny Przyłącze kanalizacji deszczowej		Nr rys	Skala
Adres	Bełchatów ul. Feliksa Stamma dz. nr 16/10 obr. 12		4	1 100
Przedmiot	Rozwinięcie przyłącza kan. deszczowej		Data	Podpis
Projektant	Władysław Drzymała	Nr Upr. UAN IV. 10220/51/81 UAN IV 8388/37/90	10 2011	



Firma Geodezyjna i Wielobranżowa s.c.
 97-400 Belchatów, ul. Zagłoby 6
 tel. (0-44) 633 95 55, 0601 333 411

MAPA SYTUACYJNO-WYSKOŚCIOWA
(z geodezyjną inwentaryzacją urządzeń podziemnych)
 SKALA 1:500

woj. łódzkie
 pow. bełchatowski
 Miasto: Belchatów
 obręb: 12
 dz. nr: 16/10
 ul. Lipowa

MAPĘ UZGODNIONO W ZUDP
 GRANICZ WNIOSKÓM NA PODSTAWIE DANYCH EWIDENCYJNYCH
 MAPA SŁUŻY DO CELÓW PROJEKTOWYCH
 MAPA AKTUALNA NA DZIEŃ ODRĘBNIENIA
 UMAGA: NIE WNIOSKA SIĘ ISTNIENIA W TERENIE URZĄDZEN
 PODZIEMNYCH NIE ZGODZONYCH DO INWENTARYZACJI
 INWENTARYZACJI W TRAKCIE WYMIARU TERENOWEGO.

ZAKRES OPISYWANIA
 UKŁAD WSPÓRZĘDZONYCH: 65°
 POZIOM ODMIENIENIA: "KRONSZTADT"
 SEKCJE NR EW.: 13223103212311

mgr inż. Józef Dziugaj
 M.G.P.R. s.w. nr 12614
 Geodeta Uprawniony

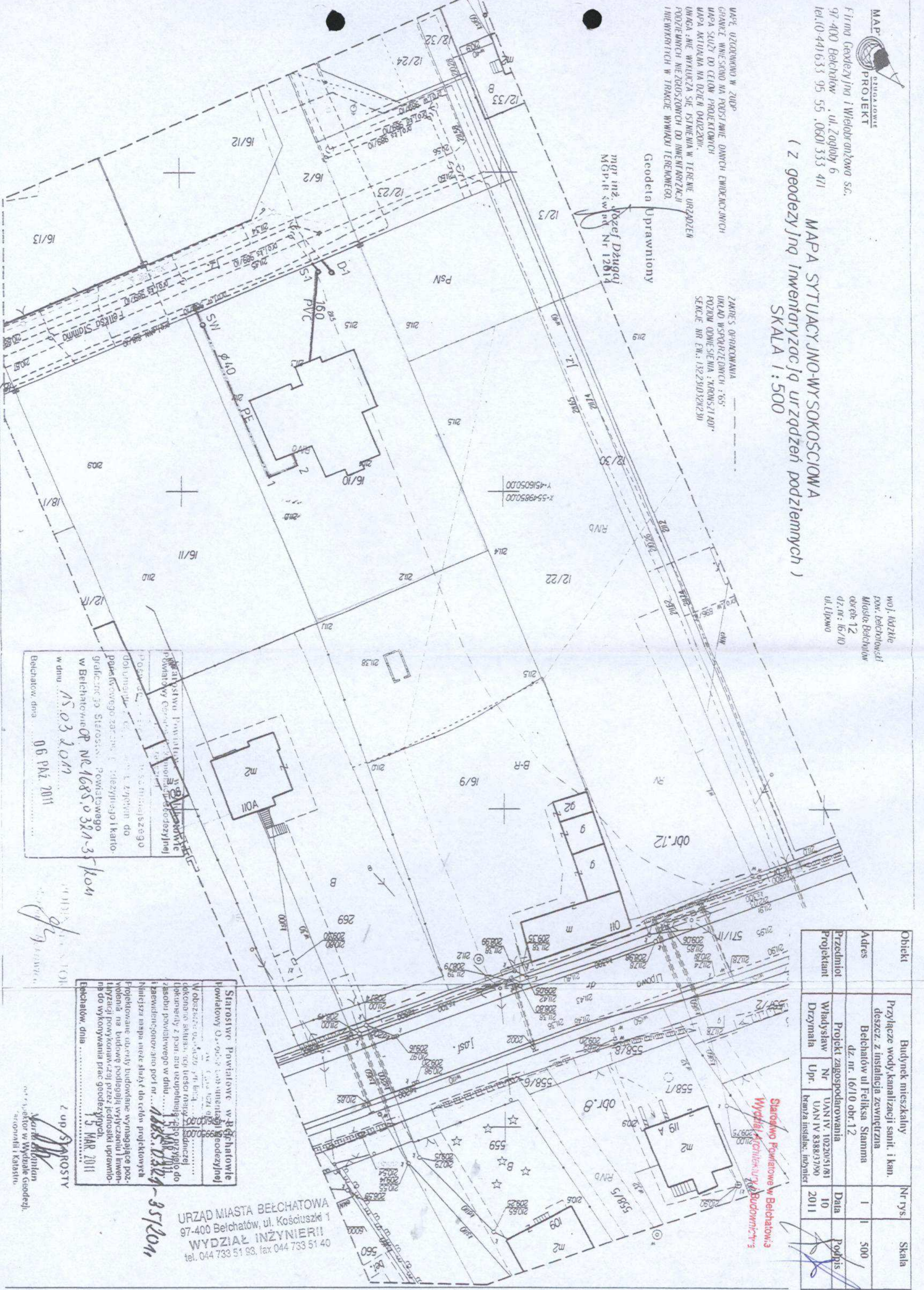

Obiekt	Adres	Przedmiot	Projektant	Nr rys.	Skala
Budynek mieszkalny	Przyłazce wody, kanalizacji sanit. i kan. deszcz. z instalacją zewnętrzną Belchatów ul. Feliksa Stammma dz. nr. 16/10 obr. 12	Projekt zagospodarowania	Władysław Drzymala	10	500
		Nr Upr.	Upr.	Data	Podpis
		1022051/81	8388/3790	10 2011	[Signature]

Starostwo Powiatowe w Belchatowie
 Wydział Architektury i Budownictwa

Starostwo Powiatowe w Belchatowie
 Wydział Geodezyjny
 Dokumentacja techniczna do projektu zagospodarowania terenów podlegających kartograficznemu sterowaniu Powiatowego w Belchatowie OP NR 1685.0321-35/104
 w dniu 03.03.2011
 Belchatów, dnia 06 PAZ 2011

Starostwo Powiatowe w Belchatowie
 Powiatowy Urząd Geodezyjny
 W obszarze oznaczonym na planie...
 13 MAR 2011

URZĄD MIASTA BEŁCHATOWA
 97-400 Belchatów, ul. Kościuszki 1
 WYDZIAŁ INŻYNIERII
 tel. 044 733 51 93, fax 044 733 51 40

2 up. SPROSTY
 [Signature]

MAPA SYTUACYJNO-WYSOKOSCOWA
(z geodezyjną inwentaryzacją urządzeń podziemnych)
SKALA 1 : 500

MAPĘ UZGODNIONO W ZUDP
GRANICE WNIOSIŁO NA PODSTAWIE DANYCH EVIDENCYJNYCH
MAPA STUŻY DO CELÓW PROJEKTOWYCH
MAPA AKTUALNA NA DZIEŃ 04.02.2011.
UMIAGA : NIE WYKŁUCA SIĘ ISTNIENIA W TERENIE URZĄDZEŃ
PODZIEMNYCH NIEZGODZONYCH DO INWENTARYZACJI
I NIEMIERZONYCH W TRACIE WYMIARU TERENOWEGO.

ZAKRES OPRACOWANIA
UKŁAD WSPÓRZĘDZONYCH : 65
POZIOM ODNIESIENIA : "KROSIŃSKI ADT"
SEKCJE NR EW. : 13223103212311

Geodeta Uprawniony
mgr inż. Józef Dzugaj
MGP, R św. ad. Nr 12014

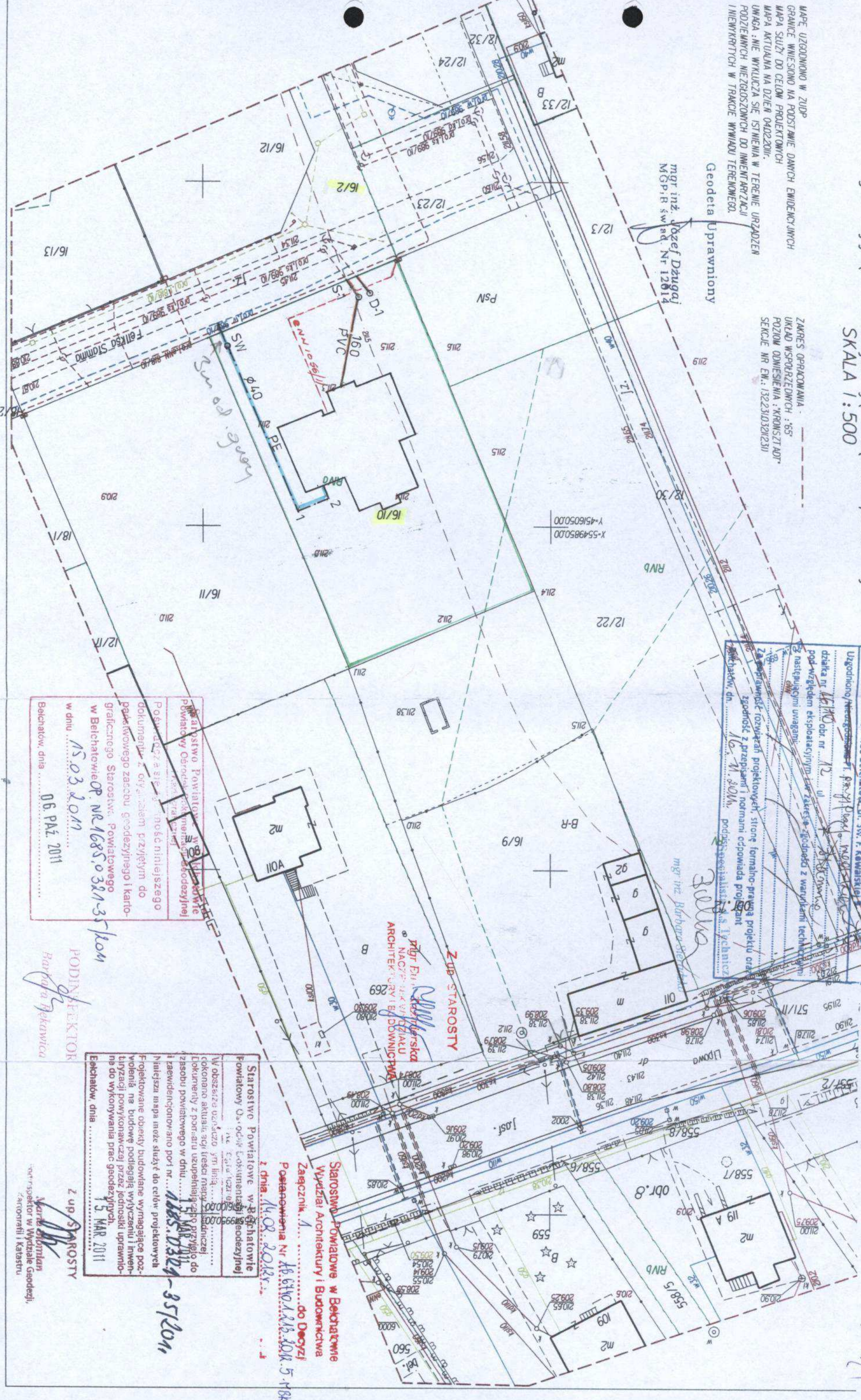

woj. łódzkie
pow. bełchatowski
Miasto: Belchatów
obręb: 12
dz. nr: 16/10
ul. Lipowa

Starostwo Powiatowe w Belchatowie
Wydział Architektury i Budownictwa

Zakład Wodociągów i Kanalizacji "WOD-KAN" Sp. z o.o.
97-400 Belchatów, ul. Św. F. Kowalskiego 2
Uzgodniono / zaakceptowano / przyjęto / zaakceptowano /
działka nr 16/10 obr. nr 12 ul. Lipowa
pod względem eksploatacyjnym / zakres zgodności z warunkami technicznymi
z następującymi uwagami:
Zaprojektowane / rozwiązaniem projektowym / stronie formalno-prawnej projektu oraz
zgodność z przepisami i normami odpowiada projektant
mgr inż. Barbara Stojanowska
mgr inż. Józef Dzugaj

Podpisano za siebie / mocą niniejszego
dokumentu / z oty / w imieniu przyjętym do
pakietowego zarchiwu geodezyjnego i karto-
graficznego Starostwa Powiatowego
w Belchatowie OP. NR 16850321-35/kom
w dniu 15.03.2011
Belchatów, dnia 06. PAŹ. 2011

PODINTEKTOR
Barbara Bekawica

Obiekt	Przyłącze wody, kanalizacji sanitarnej i kan. deszcz. z instalacją zewnętrzną Belchatów ul Feliksa Stamma dz. nr. 16/10 obr. 12	Nr rys.	Skala
Adres	Belchatów ul Feliksa Stamma dz. nr. 16/10 obr. 12	1	500
Przedmiot Projektant	Projekt zagospodarowania Władysław Drzymala	10	500
Władysław Drzymala	Upr. branża instalac. inżynier	10	500
Upr.	branża instalac. inżynier	10	500
Data	10 MAR 2011	10	500
Podpis		10	500

Starostwo Powiatowe w Belchatowie
Powiatowy Ośrodek Dokumentacji Geodezyjnej
w Belchatowie
w dniu 15.03.2011
15 MAR 2011
15 MAR 2011

Starostwo Powiatowe w Belchatowie
Wydział Architektury i Budownictwa
Zagęźnik... do Decyzji
Postanowienia Nr 46.670.1.218.1014.5.18k
z dnia 14.08.2011r.

Z up. STAROSTY
mgr inż. Józef Dzugaj

mgr inż. Józef Dzugaj
Geodeta Uprawniony

